申報

中華民國叁拾貳年
肆月拾捌日　星期日
今日本報一張半
每份售柒角
第二萬四千七百九十五號
地址 上海漢口路三〇九號
電報掛號六〇七八
電話九三三四八號（四線）
中華郵政特准掛號立券總包寄送之報紙

三井洋行保險部遷移公告

敝行保險部承辦各種保險業務已歷數十年于茲其手續之簡捷信用之可靠賠款之迅速向爲各界所信賴近以業務日趨發達致原有辦公處所不敷應用爰於即日起遷至下列新址辦公如荷各界委託各種保險事務無任歡迎自當竭誠辦理以副雅意也

營業種類　火災保險　運送保險　人壽保險　海上保險　汽車保險　傷害保險

辦公新址　外灘十八號　黃浦大樓二樓

電話總機　一一一四四　轉接各部

三井海上火災保險株式會社遷移公告

簡稱 三井保險公司

本公司原有地址不敷應用自即日起遷至外灘十八號黃浦大樓二樓如蒙委託各種保險事務請移玉新址爲荷

電話總機　一一一四四　轉接各部

國華兒童服裝公司

童裝專家

大批春季新穎男女童裝呢絨百貨廉價發售歡迎參觀

高貴童鞋◉花色繁多

南京路拋球場西首

美麗服裝　女式　剛正開箱

時式套衫

精工編結。式樣獨出心穎。極新裁漂亮美觀之至。棉質毛質齊備。售價廉宜無比。滬上別無買處。欲購從速。

西式綢衫　完全一九四三型。美妙絕倫。晨午晚裝俱備。各種顏色齊全。

西式線衫　有晨裝及運動裝等任選。在上海本公司不愧爲搜羅最美備而定價最公道之一家。

福利公司　大光明影戲院隔壁

Hercules

"愛哥兒試"

VANISHING CREAM · COLD CREAM ·

冷霜　粉底霜

大新公司化妝品部發售

數百萬金鎊大廠出品　宣揚商譽　創始發售

高貴　優越　精細　清雅

三倍以上之品質　三分之一之售價

優待辦法　自四月一日起至四月三十日止每購冷霜或粉底霜一瓶贈大號大新香皂一塊

總經銷人　精誠貿易公司

上海新聞聯合會改訂售價啓事

會員　申報　平報　中華日報　國民新聞　新聞報　新中國報

茲定於四月十六日起改訂售價如左敬希各界注意

申報每份售價七角

平報每份售價五角

國民新聞每份售價五角

新中國（早晚）報每份售價五角 三角

中華日報每份售價六角

新聞報每份售價七角

華商美華拍賣行開幕公告

茲訂於本月廿二日上午舉行開幕典禮敬請各界仕女蒞臨參觀並賜指教　美華拍賣行謹啓

地址：靜安寺路七二三號　斜橋弄口美華酒樓對面　電話：三三二六五

盛澤承爲無錫房地產權聲明

查無錫天三圖通運橋北首兗塲上沿馬路及通惠路兩岸地房屋郎玄字五百四十六號三等糧地五十九畝七分三厘八毫地上門面樓房六十二幢平屋四十五間工房平屋六十間廠間一百零五間平披屋六間內外大小晒場三個連同各項單契以及上首契等曾於民國十七年七月間向企業公司程炳若君設定抵押權目下並無出讓意思乃近據傳聞有人將上開房地產在外兜售之說殊爲詫異深恐外界不察易滋誤會特此登報聲明

心臟病專家 秦道源博士

專門電差攝影診斷治療一切心臟疾患

診所白克路六三三　電話三一九九二號

若素

營養腸胃體力・適宜男女老幼

疲乏可以服用若素
便閉可以服用若素
胃呆可以服用若素
多病可以服用若素
進補可以服用若素

有病服之去病・無病服之強身

若素大藥廠出品

中國水產加工株式會社召開創立會通告　第一號

華文名稱　中國水產工製股份有限公司

本會社奉當局發給許可證書茲定四月二十日上午十時在本籌備處召開創立會務請各股東准時蒞臨出席乃荷

籌備處　東亞海運公司三樓三〇二號（五馬路廿號）　籌備會啓

中國水產社第一營業所開幕啓事　第二號

本社第一營業所已建設工竣茲准於四月十八日（星期日）正式開幕發售海魚河魚鮮魚活魚蔬菜水菓屆期務希各界暨同業先進惠臨指教毋任企禱　總經理丁文敏啓

事務所四川路六六八號七樓　電話一八四〇〇・一八八三三號

本社　公平路二二七號至二三三號

救濟河南省旱災募捐啓事

河南古稱中州土多磽瘠民鮮殷富黃河岀龍門缺泥沙橫貫腹地激留奔騰時釀巨災廿二年黃河馮樓決口廿三年貫台盂莊相繼破堤廿四年黃伊洛沙同時爲患廿五年旱災赤地千里事變後黃河改道所經之地廬舍蕩然人民困苦顛連無日不在水深火熱之中即小康之家早已十室九空貧苦之民更可想見去歲旱魃爲虐夏秋未收人民大都以菜蔬草根果腹鳩形鵠面慘不忍覩入春以來更形嚴重各飢民將乾草磨細和以榆樹皮粉苟延殘喘餓殍載道臉目皆是眞使見者傷心聞者酸鼻在此浩刦彌漫人非木石孰能坐視同人等不揣棉薄本人類互助同情之心竭誠呼籲懇祈中外各大善團各大善士慷慨輸將挽此浩刦俾數十萬乖斃之飢餓難胞得以苟全不勝馨香禱盼之至是爲啓

發起人　袁履登　徐乾麟　聞蘭亭　徐朗西　吳蘊齋　黃金榮　林康侯　徐鐵珊　陳承綸　丁厚卿　劉安慶　陳光照　劉仰山　陳明治　陳靜齋　黃協一　牛敬亭　劉位卿　楊潤林　李鏡涵　賈嶽生　梁筱平　劉仙洲　朱敬式　同啓

代收捐款處　上海鹽業銀行北京路　上海光華銀行寗波路　上海大陸銀行霞飛路支行　上海中滙銀行大自鳴鐘

上海特別市經濟局通告　經字第六號

關於調整組織本市棉花業等十種同業公會一案業經本局三十二年四月十四日經字第五號佈告周知在案茲遵照工商同業公會暫行條例第四條之規定指定下列各業同業公會發起人及召集人着即籌備組織限期組織完成除呈報並分別函電通知外合將本市下列各同業公會發起人召集人姓名分別指定如左通告周知：

	業別	發起人	召集人
一	棉花業同業公會	王仁卿　陳淸甫　張啟良　馮雋生　沈伯琴　李瑞符　何昌期	王仁卿
二	紗號業同業公會	唐志良　沈伯琴　周家聲　顧錫筌　席少蓀　張雨蒼　陳俊明　周德三　顧友馨	唐志良
三	針織業同業公會	徐文照　胡雲飛　易延德　蔣仲和　傅良駿　葉萬康　巴凌雲	徐文照
四	布業同業公會	丁方源　周馥孫　夏獻廷　吳子華　吳峻浩　邱偉丞　鄭緯章　史久茂　高藹周	丁方源
五	煤號業同業公會	沈錦洲　徐貴生　魏志大　毛春圃　陸琪生　劉念祖　房爾清	沈錦洲
六	煤球業同業公會	沈錦洲　麗潤生　顧麟書　朱純伯　韓不豪	沈錦洲
七	新藥業同業公會	許曉初　袁鶴松　高培良　屠開徵　史致富　鮑國昌　劉步青	許曉初
八	工業油脂業同業公會	張輔仁　張競顯　唐煥初　孫德良　徐榮發	張輔仁
九	捲烟火柴皂燭業同業公會	沈維挺　張大連　楊秉彝　沈德華　王秋泉　俞藹裕　凌如浩	沈維挺
十	烟葉販賣業同業公會	劉安慶　陳承綸　陳明治　楊潤林　施志皋　方鑒奎　李蔚如	劉安慶

中華民國三十二年四月十六日

皇通銀行通告

本行於四月十六日奉財政部訓令開着即遵令暫行停業等因自應恪遵辦理本行爲仰體政府保障存戶權益之至意兼以盡本行服務社會之職責起見所有各存戶存款仍照常無限制兌付特此通告

久安實業股份有限公司換發新股票通告

茲經董事會議決定於本年四月廿一日起辦理換發新股票事宜所有老股票及增資股據一律換發新股票希各股東憑上項老股票或增資股據前來掉換又嗣後過戶以新股票爲限特此通告

蘇浙皖棉製品同業聯合會通告　第一號

本會業經奉令組織成立凡蘇浙皖三省各縣市棉製品同業（包括紗廠業棉紗業棉布業染織業針織業土布業內衣業被單毛巾業手帕業以及其他有關棉製品業之同業公會）除已經入會者應照章補行入會手續外其尚未入會之各地同業應即依照章程備具下列各項文件（一）入會信約（二）主管機關核准組織之證書或備案證明文件攝影（三）理監事履歷表（四）所屬會員名冊（五）章程（六）會員資產調查表（資本額及生產會員之機械數量）（七）會員營業狀況調查表（歷年生產數量或買賣數量）各二份邀同兩個會員作爲介紹聲請入會事關同業切身利害幸勿延誤爲要

今日第二天　上海第八期臨時賽馬

下午一時廿分起賽

入場券　會員看台及來賓看台每位十元娛樂捐在內　公共看台每位一元三角娛樂捐在內　一切徽章及門券均須佩於顯明之處凡十七歲以下之兒童不准入場務請來賓勿携帶兒童入場是荷　內備有西餐茶點歡迎賜顧

搖彩票　八百號搖彩票每套四十元自一號至八百號可預定請速選購以免向隅

南京永安商場爲開闢京滬廠商國貨陳列館啓事

本商場自興建以來全部工程完竣內部舖位即日起開始裝修預定五月上旬正式開幕茲爲適應京滬各廠商之要求特將本場西部全部闢作陳列館定名爲「京滬廠商國貨陳列館」並爲減輕各廠商負擔起見內部所有裝修均由本場佈置計劃就緒各廠商除按月繳付租金及水電費外不收任何費用各廠商有意參加者請逕向本場籌備處接洽　永安商場籌備處啓

地址　南京中山路一三五號　上海愛多亞路鄭家木橋浦行大廈二二〇號

南京大達銀號舉行第二次股東會議並發給股息公告

茲經本會第二次會議決議定於四月二十五日（星期日）下午二時假座本京乾河沿一〇四號舉行第二次股東會議報告三十一年度帳略並討論增資事宜務希貴股東屆時出席並定於四月二十五日起開始發給三十一年度股息（發至本年三月底止）請携帶股款收據連同印鑑及領取股息收據向本號（高家酒館六十八號）領取除分函外特此公告　南京大達銀號董事會啓

鳴謝丁名全醫師

余於十六年前因產後罹病致月經停止迭延中西醫診治均未見效迫至前年更引起神經衰弱心神不寧等症幸獲德醫婦科專家丁醫師悉心醫治未及三個月而諸病霍然銘感之餘用特登報以鳴謝忱　麥琪路麥其里七十四號夏張點青敬啓

丁醫師　診所愛文義路一二七〇號小沙渡路口　診時下午一時至四時　電話三三六五七

上海市錢業同業公會會員敦裕錢莊召開臨時股東會公告

茲經董監聯席會議決議定於今日下午二時在上海寧波路錢業公會三樓開臨時股東會討論增資事宜除函送出席證外屆時務請撥冗蒞臨如因事不克出席請委託其他股東代表爲荷特此公告　敦裕錢莊董事會啓

上海特別市復興銀行增資招股啓事

本行茲經第三屆董事會議決並經第一屆股東常會通過爲發展事業起見決依公司法股份有限公司之規定增資三百萬元連同原有資金合成儲幣五百萬元此次所增資額先儘原股東認繳如有不足即另行添招新股以五月十日爲截止期如仍有餘額再撥官股補足之自增資後官商股本一律改定年息七厘所有新舊股東應享權益完全相同除經修改章程呈請上海特別市政府轉咨財政部備案外即自公告之日起辦理增資認股事宜備有章程函索即奉

行址　河南路三〇三號　電話　九八五六〇　九八五六九

上海特別市復興銀行謹啓

上海特別市經濟局佈告　經字第五號

爲佈告事查工商同業公會爲經濟機構之一種茲遵照戰時經濟政策綱領第五條甲項之規定對於下列各同業公會先予調整及組織之（一）棉花業同業公會（二）紗號業同業公會（三）針織品業同業公會（四）布業同業公會（五）煤號業同業公會（六）煤球業同業公會（七）新藥業同業公會（八）工業油脂業同業公會（九）捲烟火柴皂燭業同業公會（十）烟葉販賣業同業公會本局並遵照三月二十五日國民政府頒布之工商同業公會暫行條例第十二條第十三條第十四條之規定凡工商同業公會應以確實經營各該業者爲限所有公司行號須先呈請核准登記後始得加入各該業同業公會爲會員倘經營二種業務以上之公司行號應分別加入二種以上同業公會爲會員如未經加入各該業同業公會爲會員之公司行號自五月一日起一律停止營業仰本市各商一體遵照此布

中華民國三十二年四月十四日　局長王志剛

天露汽水廠推受盤預約啓事

茲因天露汽水廠主徐覺君無意繼續營業願將該廠生財機器商標牌號等作價讓與李潤田君所有當於本月十七日交付定金訂立預約並由徐君聲明該廠一切均爲自有絕無糾葛等情並爲愼重起見特登報公告如對於上開汽水廠有任何權利或其他糾葛者統希於本年四月二十三日以前携帶書面憑證至敝處聲明異議逾期即行正式立約成交不得再行有所主張任何權利特啓事如上

接約處　辣斐德路四〇四號　李潤田謹啓

若素大藥廠遷移新址啓事

敝藥廠因營業發達原址狹小不敷應用特將上海南潯路一七六號舊址改爲工廠專用自四月十九日設事務所於上海仁記路八十一號公平大樓四樓四一〇號電話一九九八六及一二六八六夜間電話四五五〇〇請各界注意是幸

汪主席墨寶陳列公開義賣

主席手稿『故人故事』，定四月十七日下午二時至四時，及十八日上午十時至下午四時，在大新公司四樓畫廳陳列，供衆瀏覽，用競賣方式，以出價最高者得件，規定最低價國幣五萬元，參加者，依照四月一日申報及古今半月刊周年紀念號公布辦法辦理，珍品難遇，盍興乎來。

申報社　古今半月刊社　主辦

蔣炳剛 何榮材 爲三弟炳榮 妹倩坤 訂婚啓事

茲承李國良馮季吳兩位先生介紹並得雙方本人同意謹於民國三十二年四月十八日在滬訂婚特此敬告親友諸希亮鑒

汪張鈞 陳運華 結婚啓事

茲承鄭昌時呂新夫兩先生之介紹并徵得雙方家長之同意謹擇於國歷四月十八日下午四時在上海威海衛路中社禮堂舉行結婚典禮恭請周夢白先生證婚時値非常一切從簡專此敬告親友統希諒鑒

誠正文學社　附設商專　招生

本社爲光華大學文學院同人創辦每學期課程分二期輪流開班第二期定五月三日上課除設國文外文教育政治等系學程并附設商專二年畢業（資格）高中畢業（同等學力者可作選讀生清寒者得申請助學金）（考期）四月十九至廿四（報名）四月廿五（社址）漢口路四二二號光華原址簡章備索

徐琳律師代表聚豐祥雜貨抄莊宣告清理通告

茲據聚豐祥抄莊店主許秦氏許香（法定代理人許秦氏）委稱緣氏夫許廷傑因患病日久不幸於本月七日身故關於獨資所開設坐落江西路第五十九號之聚豐祥抄莊內一切貨物財產等項廷傑公於生前患病時會請鄉紳親友諸公到場當面預立有遺囑一份交氏收執對於莊務財產之處分及身後殯葬諸問題均已載明遺囑甚詳氏母子係廷傑公之繼承人應即遵照遺囑所開各節辦理現在本莊之賬據已由賬房交出除委請會計師到場照賬將存貨各項盤點是否符合外關於人欠欠人各項亟應清理爲特委代登報通告宣告清理以便邀請列名遺囑諸公到場按照遺囑辦理在清理期間內無論任何人對於本莊內之一切貨物財產不得擅動分毫等情據此合代通告如上

事務所巨籟達路第二八〇弄　電話七八四九七號

大中華橡膠廠股份有限公司召集臨時股東會公告

茲經董事會議決於四月二十八日（星期三）下午二時假座香港路四號銀行俱樂部召集臨時股東會討論增資等并報告年來賬略及其他重要事項務請貴股東撥冗準時蒞臨除另專函奉達並附入會證及委托書外自本月十三日起至四月二十八日止股票停止過戶特此公告　董事會啓

上海特別市經濟局通告　經字第七號

本局爲調查本市物資起見茲特規定所有本市市區內各倉庫公共堆棧應將截至四月二十日止所存一切貨物種類品名造具詳表載明每批存貨之貨主姓名住址及數量暨存棧日期同時並將三月十五日至四月二十日止期間內自各該倉庫公共堆棧存入或提出之各種物品貨主姓名住址及數量暨存提日期另開清單乙份均限於四月三十日以前呈報本局除分令外特此通告

中華民國三十二年四月十七日

財政部所得稅處上海區徵收局通告　滬通字第九號

案奉財政部令各公司商號應繳所得稅額不得由會計師代爲申報各區局亦不得接受是項申報以重稅政等因奉此除遵辦外特此通告

上海兒童團鳴謝　第119號

茲承史致富會長經募五千二百元計開萬國藥房一千元友聯西藥行一千元振業西藥號志樂西藥行劉春江各五百元史致富三百元莫其昌顧嘉康各二百元　胡桂庚會長暨夫人經募四千七百元計開謝筱初先生一千元胡王如璧女士一千元鄭崇肇會萬鋪林廣明各五百元胡雲飛夫人陳兆麟夫人李申甫夫人各四百元　許冠羣會長捐助國幣三千元　徐蔚霖先生經募一千元計開田洽記五百元昌記善記無名氏各三百元王雲甫二百元徐太太　蓀錫堂宏泰胡漱芳各一百元　王韞石校長經募光夏中小學全體學生捐助國幣一千零五元　應永玉　董事潘志吾先生合募一千元計開薛國俊薛國雄薛國偉薛佩久薛佩華薛佩敏新一廠永記各一百元　陳青士顧問經募七百元計開國華工業投資公司五百元張文魁二百元　董事沈有乾顧問經募八十元　學二十元股宏賓股大賓各捐助國幣二百五十元　沈浦緝庭董事浦緝庭浦康浦介元小弟弟各捐助花瓶一隻熱心兒童教育曷勝感佩特此登報鳴謝以揚仁風　社會大華商場十一至十三號上海兒童圖書館不勝感荷　上海兒童圖書館勸募大會會長　袁履登　林康侯　主席委員　陳春華

上海普善山莊鳴謝

敬啓者茲承中華聯合製片股份有限公司同人同樂會將新年同樂會所收之會費一千元助敝山莊善舉經費一千元拜領之下冊任銘感謹特登報鳴謝藉揚仁風

大陸殯儀館公墓

殯儀館　經濟殯殮一千元　館址海格路七五〇號　電話二三〇六四 五

公墓　營葬八百五十元　墓地中山路大夏大學左首

白宮殯儀館

電話三三二三三 四五六

禮廳高尚　設備周到　丙舍安全　取費低廉

地址　靜安寺路大西路五十二號

樂園殯儀館

大樂隊　電氣　大禮廳　全滬獨一

花園九元起　寄柩

（綠色公共汽車）廿六路，廿七路，大世界起，靜安寺，直達門口

電話二三三三六轉接各部日夜服務　經理室二三二三〇

地址　大西路停信路口

上天殯儀館

電話二二一九四 三四五

經濟殯殮包括一切九百元

瓦斯汽車專接　南市花園　丙舍虹口

六館　康腦脫路延平路口　址一八一號

專印訃聞

發行　孝八仙絲轎　羅漢雲紋訃帖　純粹國貨　圖案印影　經濟大方　交貨迅捷　秉營同業・批發代印

惠眾印書館　霞飛路116　電話86932

王引才夫人赴𡔈

先母於中華民國三十二年四月十六日丑時壽終滬寓享壽七十七歲茲擇於四月十八日下午三時在徐家滙路一台拉斯脫路口上海殯儀館大殮遵遺命即日火葬一切概從儉約哀此赴聞恕不另赴

孤哀子王孟年泣血稽顙

住西愛咸斯路六七五號

社評

投機囤積與物價問題

一個迫切的建議

物價高漲的原因，依經濟的原理講，一是物資的缺乏或減少，供求上失其平衡，促成物價上漲；二是通貨膨脹，直接使貨幣購買力低落，形成物價上漲。這是自然的主因。但物價因此上漲的程度，應與這主因的程度相符合，且必定是漸進的。因此，多數人主張增加生產，以解決物資缺少問題；緊縮通貨，以挽救膨脹問題。這種正常的根本的辦法，我們當然贊同。可是，就目前上海的實況，我們先要問：

(一)物資究竟缺乏否？

(二)通貨究竟膨脹否？

(三)就算物資缺乏，通貨膨脹的話，那末，缺乏與膨脹的程度，與物價上漲的程度比較，究竟是否符合否？

第一個問題，我們假定以「食」「衣」「用」三種物資爲例，「食」，目前除戶口米外，不足的仍可源源補得，我們想「飯改粥」，「三碗改吃二碗」的事實是有的，而爲了糧食不够而活活餓死的，究竟還少。更有人估計過，以江浙兩省的京杭滬三角地帶內，糧食產量與人口需要，不但可以充分的自給自足，尙有餘糧供給軍用，至於滿足。「衣」，也有人估計過，上海的紗布存量，足敷華中十年的消費。「用」的一項，就是指生活必需的日用品，以肥皂爲例，據說原料最不易獲得，但傳聞某一銀行的囤積，約有一萬箱，而事實上中等人家日用品多有相當數目的儲備，數目也很可觀。

我們雖則提不出精確的統計數字，但根據近乎事實的推測，我們敢說上海的物資，尤其是「衣」「用」兩項，缺乏不算嚴重，總比重慶政權統治下的各地好得多。

第二個問題，我們已經一再聽過財政當局的宣示，通貨有充分的準備金，絕無膨脹的現象。我們當然信任政府，同時也希望政府不使通貨膨脹，所以，我們也敢說通貨不算膨脹。

第三個問題，我們假定以去年六月廢止舊法幣時的物價爲例，「食」的米黑市（現已回小）漲五倍，「衣」與「用」，平均漲十倍左右，這個上漲程度，是否與物資缺乏與通貨增發的程度相符合？我們更敢說，絕對不符合。物資上漲，已經脫離了經濟原理，脫離了供求自然率的軌道，而如「脫韁之馬」的飛躍了。

那末，何者造成此脫軌的惡現象的呢？無疑是「人爲的投機囤積」。有了囤積，充分的物資，變成缺乏；供求相調，變成失衡，刺激物價，拔步飛騰；通貨也不幸，蒙受了膨脹的不白之冤！這個殘害民生的罪過，眞是罄竹難書！

我們既然算清了這筆造成高物價的帳，是今在投機囤積的囂張。於此，我們不能不認爲政府過去的放任，不用政治力量制止，以致夜郎自大，不堪收拾。而人民則敢怒而不敢言，一面紛擾於「藏鈔票日虧，不如買貨物」的心理，造成像吉出東祐氏論物價文中：「貨幣購買力低落與物價騰貴的惡循環公式，是民衆自己抬高物價，卻自己爲其後患而苦惱」的可憐局面。這一點，民間的領導份子，未能振臂一呼，以社會力量，加以制裁，也應負一部分責任。

現在政府既已關切此問題而下令澈查，我們人民期望之深，決非言語所能表達。而觀察旬日間的發展，或許政府認爲有種種窒礙，就此打住。一方面我們人民如果仍持觀望態度，那末，物價問題的前途，將益發不可收拾，而最受切膚之痛的，仍是大多數的老百姓。

我們鑒於前車之覆，再不能因循坐誤了。對於政府的澈查，獻言已盡，我們不願再置討論的重點於「澈底！澈底！」上面。今天我們以更大熱忱，呼籲民間團體，自動發揮有效的社會制裁的力量，以與投機囤積者清算。

因此我們建議：

(一)民間團體，如上海市商會，上海市民福利協會，上海經濟研究會，同時請友邦日本方面的上海工商會議所等，組織類似「物價問題對策研究會」的一種組織，邀同中日經濟學者及有卓見的企業家，經常討論對策，隨時徵集人民意見，供獻政府採納實施。

(二)由同上團體，「檢舉投機囤積」，歡迎市民舉發，經過公允調查確實後，公告社會，不論商號或個人，一致請求政府予以沒收或停業，以期收到社會制裁的效果。

(三)由同上團體，研究增加生產，自原料以至成品，各部門，各細節，均有詳細周密而能够實行的合理辦法，以求治本。

最後，我們認爲取締投機囤積，必須先從上海做起，因爲它是全國的經濟中心，如果上海做得好，則其他都市，聞聲響應，同一步調，必能同樣成功。因此，這一工作的意義，實甚重大。民間團體，尤當出以全力，爲大衆而服務，願急起圖之。

訪滿任務完成 周佛海特使將返國

今後中滿兩國邦交益臻敦睦 對完遂大東亞戰爭緊密提携

▲新京十七日中央社電 我國訪滿特派大使周佛海自九日抵此以來，備受滿洲國朝野熱烈歡迎。茲已任務完畢，定於日內即行返國。周特使此次訪滿，使中滿邦交更臻緊密，良以周特使會訪張國務總理，武部總務長官，李外交大臣等，促膝懇談，並協議中滿兩國協力完遂大東亞戰爭方策，使兩國在戰爭之指導上，取得緊密之聯繫與提携；並與滿洲國經濟部，交通部，興農部等各大臣及滿洲國中央銀行正副總裁等交換意見，對於謀中滿兩國經濟之提携，以強化大東亞戰力一事，雙方意見已完全一致。周特使會赴哈爾濱，奉天，撫順，鞍山，大連等地實地考察滿洲國之重要產業開發狀況，足資爲中國經濟建設之借鏡，故周特使此次訪滿意義至爲重大。

▲大連十七日中央社電 我國訪滿特派大使周佛海自本月九日赴滿訪問以來，會赴滿洲國各地視察，茲已任務完畢。周特使暨隨員一行已於十六日下午七時十五分抵達大連，當晚下榻於大和飯店。

▲新京十七日中央社電 我國訪滿特派大使周佛海爲謀促進中滿邦交及強化經濟合作起見，奉命於九日首途抵大連，在滿逗留約近旬日，歷訪新京及各政治經濟中心地區，頃已完成使命返國。按周氏此次訪滿，在中滿國交史上含有劃時代之意義，對於今後兩國國交之促進以及振興我國經濟等任務，含義尤爲深重。周氏抵滿後，並會視察滿洲國經濟建設狀況，與滿朝野懇談。周氏此行衆認確已充分完成其目的。茲簡述周氏訪滿期內之動態如次：十日上午晉宮覲見滿皇，午後與張國務總理會談；復於十二日視察吉林松花江豐滿水閘；十三日在哈爾濱；十四日在奉天與官民進行懇談，披瀝強化中滿兩國緊密提携之決意；十五日視察撫順煤礦等重要設施。按豐滿水閘乃滿洲產業開發成功之大紀念塔；又昭和製鋼廠於大東亞戰爭爆發後，鋼鐵生產獲得預期以上之成果，完成對日協力之光榮記錄。此次周氏訪滿，除對於今後中滿國交有重大發展外，於中滿兩國之經濟關係，尤將有飛躍之進步，故中滿國交與經濟方面行將劃一新紀元。

▲旅順十七日中央社電 我國周特派大使訪旅順時，會赴日俄戰爭之激戰地，東雞冠山北堡壘視察日軍苦鬭之餘跡。親睹被炸毀之鋼骨堡壘，及數日內不顧生死攻成之進攻壍道，深爲感動。旋以流利之日語謂：「今見旅順之戰跡，深知日軍之強盛，目前我等爲使大東亞戰爭戰勝，所有之東亞人，應念及旅順之聖地。」繼之赴旅順博物館參觀，由該館今井館長熱心引導，巡覽館內各地，並隨時加以說明。周特使亦深爲感歎，最後並特題：「文物之精華」五字贈之，以作永久紀念。

渝方組織即將崩潰 人力資源均缺乏

僅有產業已陷窘境 從業人員相繼離散

▲東京十七日中央社電 據此間朝日新聞社廣州特電稱：渝方最近曾屢次頒布確保人力之各種法令，力謀確保人力資源。猶憶過去蔣介石無限人力，縱戰爭如何延長，亦可因無限之人力，可繼續對抗；然其後因日軍之進攻作戰，和平區域日漸擴大，推進運輸路綫，又悉被截斷，遂使渝軍在質量兩方，俱告低下；同時僅有之各種產業，亦陷於崩潰或不振之境地，產業從業員自亦因而流散，且因國民政府之參戰，渝方已喪失抗戰名目，其統制下之各地人民，逃入和平區者，乃日益增多。凡此數因，均使渝方人力漸感不足。目前渝方統治下之人口，共約一萬五千萬，佔中國人口總數之三分之一；此項人口之分佈，並非如和平區內之密集都市，從事產業，而卻散布新疆，青海，甘肅等省之廣大地域內，因此欲圖動員或徵用，事實上幾不可能。在此情形下，渝蔣抗戰所恃之人力資源，目前亦已陷於窘迫之境。然渝方對此又將作何對策乎？據最近所接消息，渝方刻正忙於檢討各項問題；首爲兵力問題，目前渝軍雖號稱三百萬，渝方宣傳謂將準備動員五百萬乃至一千五百萬之兵員，但於過去與日軍在華中華南之作戰中，渝軍死傷，被俘投誠及逃亡者，已爲數極夥，故在今日，是否仍保有三百萬之兵力，當屬疑問。此雖在渝方當局對此亦深感苦悶。蔣介石於本年二月以來，即動員學生，從事宣傳，以期增進一般民衆服務兵役之觀念，至三月十四日，遂頒布新徵兵令，其中規定凡十八歲至四十五歲之男子，一律須服兵役，同時規定凡未入伍之青年，自十八歲起至廿九歲以內者，須受全部軍事教育及遊擊戰之訓練，並規定與此年歲相同之婦女，亦須從事軍事補助服務，此亦即爲渝方首次動員婦女之法令，故渝方對於編組軍隊及補充兵員之困難，於此當可窺見一斑。次爲產業勞力問題，渝方於去年三月二十九日會公布「國家總動員法」，以謀擴充武器資材及生產力；去年一月之「十二全會」中，亦議決「勞働服務案」，本年一月再頒布勞働法，企圖期以勞力補資金及資材不足；增進工人福利，以鼓勵工人工作興趣，並即大事宣傳；三月初又令其所屬各省政府，實施固定工資，資方之對於勞働階級實施懷柔政策，無非爲一種策略；同時在二月中頒布之勞働服務法之規定，不論男女，一律須於每日服役一小時，一年內須滿二百五十小時或連續服役三十日，其不願服役者，得以現金代役。又渝方治下各地之技術人員，目前亦至感缺乏，據悉，現有美籍工程師三百人正從事開發產業，各大學專門學校內亦注重培養技術人材，觀此可知渝方之戰時政策，僅在技術方面亦已處於無法再建之境地。渝方雖力謀增強勞働服務之觀念，對於因大東亞戰爭爆發後由馬來及緬甸等處逃赴內地之華僑壯丁，則強迫入伍，其餘亦強迫服役，技術人員更無一倖免。渝「國民黨中央執行委員」梁寒操最近曾赴西北視察，彼謂將來擬移一億人民開發西北。一方面關於移民之直接指導機關，則根據去年十月行政會議之決議，任命「僑委會委員長」陳樹人，「國民黨海外部長」劉維熾，「蒙藏委員會委員長」吳忠信，「軍委會副委員長」馮玉祥等爲「開發西北移民委員」，並命令各省實施「開發西北移民法案」，規定凡十八歲至四十五歲身心健全之人，經當局認爲係無職業者均須移往西北墾植，凡此種種，皆足表示渝方對於目前最切實之勞働問題及將來之確保人力對策，正大感煩惱，渝方過去向以擁有無限人力而自誇，但現已陷於不得不力謀確保人力之窘境，此亦即爲其即將崩潰之重要原因。

魯日軍戰果

▲濟南十七日中央社電 日軍各部隊前於本月十日在魯省西北部楊宋家附近會擊潰共匪四百餘，十四日復向西方轉進，圍攻恩縣南部渝軍李文奎部約四百人，猛擊五小時後，即將其主力完全殲滅。是役渝軍遺屍二百九十餘，李文奎屍亦在內，又被俘五十八人，並截獲武器彈藥等甚夥。

▲開封十七日中央社電 孫良誠將軍自去年三月二十二日參加和平陣營以來，於茲已歷一載。於此一年期內，其所部第二方面軍在隴海綫商邱北方，魯省西南部之曹縣，單縣，定陶各方面所獲戰果如次：交戰次數一二一次，交戰渝共軍一二〇〇〇人，渝共軍遺屍三七三四具，被俘二九一人；此外截獲品計有輕機槍二十七，步槍八四五，同彈藥一二八四三，手溜彈八七二及其他軍需品甚夥。

粵當局指定四縣 籌設軍墾區

▲廣州十七日中央社電 粵省當局爲增加糧食生產，決定設立軍墾區，粵山當局派定何品良，張幼雲等五人爲籌備委員。經擇定在中山，南海，增城，番禺四縣先行設立軍墾區，選定當地荒土，調撥士兵担任墾工。

港汕貿易協定 下月開始實施

▲廣州十七日中央社電 香港汕頭間本年度貿易協定，已於十四日在香港簽訂，定五月一日起實施。貿易金額，雙方每月各爲廿萬元。貿易品目，由汕運港者，爲機械類，橡膠品，棉紗，棉布，水泥，煙草，酒，鑛油等；由港運汕者，爲土產，紙，乾魚，青菜，水果等。

武者小路實篤 觀覽大同石佛

▲大同十七日中央社電 日本文化使節武者小路實篤及谷川徹三於出席中日文化協會第二次全國大會後，即赴華北蒙疆各地參觀，前爲觀覽大同石佛起見，曾於十四日夜抵此。十五日參觀石佛及華嚴寺，武者小路即於當夜返北京，谷川氏則赴太原。

揚屬堤壩決裂

▲揚州十七日中央社電 縣屬因連日狂風肆虐，以致堤壩破裂，當局已據情電請蘇北行營核辦。

華北趕造木船

▲青島十七日中央社電 華北當局爲增強水運，現正於青島，天津，塘沽等地積極趕造木船，其中青島工廠建造者最大，其第一艘大型木船數百噸，預定五月竣工六月進水。

簡訊

江亢虎宴蔡大使

▲南京十七日中央社電 我國新任駐日大使蔡培不日即將赴任履新，江院長亢虎，林部長柏生，陳部長羣等政府長官爲表示惜別，特於昨（十七）日下午七時假座中日文化協會設宴，爲蔡氏餞行。（又電）蔡大使以不日即將赴任履新，特於昨（十七）日下午假首都飯店邀請日本大使館高級職員暨友邦各界權威人士，舉行會談，彼此交換意見，備極歡洽。

蘇北清鄉區廢苛雜

▲南通十七日中央社電 蘇北清鄉主任公署以蘇北清鄉地區清鄉工作業已展開，爲解除民衆痛苦，減輕負擔起見，對於一切苛捐雜稅，一律廢除。所有以前徵收之復興事業補助費，已飭令停止徵收。

楊揆一出巡各地

▲漢口十七日中央社電 湖北省長兼全省保安司令暨軍委會武漢行營參謀長楊揆一，爲視察民隱與政情，藉以指示各縣戰時各項工作推進之方針起見，特於十七日上午十時由漢搭平漢路火車，冒雨首途出發巡視，隨行者計有省經濟局長蔡文石等人，在此出巡期間，省府政務由汪民政廳長，保安司令部由參謀長，行營由總務處長分別兼代。

崇明設稅務查緝所

▲中央社崇明訊 財政部稅務查緝處茲派陸文駿爲主任，在崇明設立稽查分所，借富民街八號爲所址，開始辦公。查緝任務包括統稅，特稅，印花稅等。

華北經濟界動態

山西產業會社創立一週紀念

山西產業株式會社，負指導開發山西寶藏之責。四月一日爲其成立一周年之期。創立之初，統攝十二家大會社所屬軍管理工廠三十六家，及其從業員日人一萬八千三百八十人，華人一萬八千七百七十一人，在綜合的計劃下，從事開發山西。該會社除繼續經營原有之製鐵，煤，製粉，製紙，電氣，紡織，水泥，窰業，機械製作，皮革，火藥製造，煙草，火柴，採木，曹達工業等各業外，並開發與此有關之資源，在嚴重時局中，當產業兵團之任。創立之初，曾遇相當困難，但於一年之短期間，終告克服，奠成今日之強固基礎。此實由於指導者之得人所致。

山西地勢，源，偏於一隅，南部運城地區，拔海三百公尺，中部太原地區，拔海七百公尺，北部五台地區，拔海在一千數百公尺之上。故其所產農作物，南部爲小麥，棉花，中北部以雜糧爲主。加以全省三分之二爲山岳地帶，故對地面資源，不能有過奢期望。省內現狀，僅足以維持自給自足。

反之，地下資源，山西不愧於寶庫之名。煤，鐵，石膏，石灰石等蘊有可驚之埋藏量。開發此無盡藏之地下資源，爲目前遂行戰爭，建設大東亞過程上之急務，故期待甚殷。山西產業會社管轄下各工廠鑛山，生產數量極爲可驚，惟其詳細尙不得而知。

煤　大東亞共榮圈所埋藏之全部煤量，山西省占其半。一般有人稱達一兆二百億噸，一般估計爲一千二百億噸。此埋藏量實三十五倍於滿洲國之埋藏量。此對大東亞共榮圈之將來，大爲有望。共榮圈南北資源之交流納入正軌時，山西寶庫之煤及其他無限之地下資源，業由山西產業當局者之大計劃下，進行準備矣。

山西產業會社之民間資本爲三千萬圓，總數爲一億圓。社長河本大作氏，下有常務董事四人，董事二人，監事二人。常務董事矢野信彥氏在該會社之創辦時，出力不少，實爲此大產業兵團所應永矢勿忘之功勳。（太原電，翔：譯自四月八日西部每日新聞）

華北交易統制總會成立

華北交易總聯合會第三次定期大會，於七日午後一時起舉行於該會會議室，參加者有該會所屬三十一團體之代表。

報告事項　十七年度（即卅一年度）之事業計劃，原天津及青島之輸出入配給組合聯合會，業已改組，以各地爲支部，另於東京，新京，大連，上海設辦事處，於京城，大連，張家口，山海關設派遣員事務所。

審議事項　華中業已設立全國商業統制總會。本會既爲適應日本對華新方針，強調中日合作起見，華北貿易總聯合會應改稱爲華北交易統制總會。

決定事項　(一)十八年度（卅二年度）之事業計劃。(二)本年度歲入以辦理統制之手續費爲主，再由官廳補助。原於天津，青島徵收之統制手續費，由總會一併徵收。(三)決定所屬卅一團體之會費，賦課稅額，及徵收方法。(四)選任改正名稱後之職員。(五)統制手續費略予增加。

又北平日本大使館經濟部長管波，於會議席上宣稱：因日本對華方針之轉變，今後在經濟方面將由中國自主，北以華北交易統制總會爲中心，統制交易。尤以華中華北之交易，應尊重中國方面之自主性。在對日貿易上，一部分商品，如有可能，亦應委讓於中國方面。（北平特訊，翔：譯自四月九日西部每日新聞）

華北華中物資交流益見圓滑

出席三月下旬舉行於南京之華中華北匯兌會議事畢，回北京之北京大使館事務部長梅北，六日會見記者團，發表該會議由南京大使館召集，會議所作之決定如次：自二十五日起之二日間討論匯兌問題。自二十七日起之二日間討論交易問題。本會議分食糧，煤，棉花，其他四小組分別開會。另於上海再開籌備會。原來國府與華北政務委員會因儲備券對聯銀券之關係，使華中華北在經濟上未能構成整個集團，而二者間之交易亦頗滑欠，會議結果，今後將盡力設法打開現局，使兩地域之物資交流圓滑化。因此，華中將大量供給華北所感需要之小麥，豆粕等食糧物資。惟華北雖供給煤及其他以爲補償，但尙有相當入超。至其決算方法，亦經商酌決定。根據物資流動之根本方針，今年對匯兌決算上之不平衡，將聽其存在，以作決算。兼用儲備券與無匯兌二種方法。儲備券決算部分之重要物資，以不平衡數額之半，作儲備銀行供給華北之放款，以作華北決算手段之一。因此，華中華北間交易之躍進，可拭目以待。（北京電，翔：譯自四月八日西部每日新聞）

日駐蘇公使 晉謁東條首相

▲東京十七日中央社電 日駐蘇公使正島五郎，前爲返國述職，已抵東京，乃於十七日十時二十分赴首相官邸訪問東條首相，舉行要談，同時日駐華重光大使亦於同日十一時半訪問東條首相。

日來華青年代表團 返抵東京解散

▲東京十七日中央社電 日本青少年團派遣一行於南京參加中國青少年團結成大會後，又訪問滿洲國，擔負日滿華三國青年交驩之使命，已於十五日返抵東京。十六日晨鈴木隊長，望月副隊長一行全體參拜明治神宮，靖國神社，鈴木聯子女士更代表一行分訪大東亞省，大政翼贊會，中國大使館，致歸國寒暄。下午一時於日本青年館神殿，舉行報告懇談會，朝比奈副團長以次幹部職員及派遣隊全體隊員均出席，三時舉行解散式。

日青年受技術訓練 派赴滿工作

▲東京十七日中央社電 滿洲國爲協力大東亞戰爭，決傾全力於強化國內各項重工業，以期增強戰力，茲爲培養產業人員，最近特由日滿鑛工技術員協會，在日本招募本年度日國民學校畢業生五千人，使入茨城滿洲鑛工青少年技術生訓練所受訓，訓練期滿後，即派往滿洲，從事重工業。又此次受訓之青少年五千人，已於本日舉行入學典禮，滿洲駐日王大使亦親臨出席。

日本斯文會 舉行祀孔祭典

▲東京十七日中央社電 本月二十五日爲日本第三十七屆祭孔日，日本斯文會方面，決仍按向例，於是日在此間湯島孔子聖堂，舉行嚴肅祭典。屆時斯文會總裁伏見宮博恭王殿下，將親臨主祭，此外東條首相，暨各大臣，中滿駐日大使，大政翼贊會，大日本興亞同盟及各文化團體，均將參加。又是日祭典實況，並將由此間電台向中滿方面廣播。

滿與中日貿易 實施計劃繕就

▲新京十七日中央社電 滿洲國本年度貿易計劃中，關於與中日兩國貿易實施計劃，近已繕就。滿經濟部貿易司長於十六日招待記者時，說明滿洲國貿易方針，會謂：「滿洲與其毗隣地帶貿易，將更增加，尤以華北朝鮮爲最。」

滿駐丹公使遞國書

▲丹麥京城十七日中央社電 新任滿洲國駐丹麥公使呂宜文於星期五向丹麥攝政斐特力親王呈遞國書。

滿洲國青少年團代表 談出使中國感想

慶祝國府還都三周年紀念，兼參加中國青少年團成立式，滿洲國青少年團派遣協和青少年團一行廿二名來京參與盛典，其日程茲已告終，乃由該團中央統監部總務永井正氏率領來滬視察。第一日由新國民運動促進委員會嚮導巡遊租界。第二日午前十時訪問市政府，午後二時訪問滿洲國總領事館，午後七時應市政府招宴，三日訪問日華滿警備當局，四日早晨，經南京返國。三日訪該團一行於新亞宿舍，詢以「出使中國」之感想，所談如次：

隊長劉學卿君（廿九歲首都統監部勤務）：今次訪華印象最深者厥爲卅一日成立式中日滿三國青少年團所決議之研究會，錬成及互相供給資料等。要之，由華美之形式，作成充實之內容，似爲最大之收穫。現更深覺中國實因有偉大之指導者如汪先生以其熱心與努力指揮青年，故新生中國業已奮起矣。中國之青少年實極幸福云。

女子班長木原清子（二〇歲，新京敷島高女專政科一年級肄業）：到達南京前後，頗爲繁忙，最後一日，日，華，滿青少年團代表濟濟一堂，雖言語不通，但融洽之象，溢於言表。此種精神，余等將永矢勿忘。中國青少年有汪主席及林先生爲指導，極爲幸福。（翔譯自四月十一日西部每日新聞）

日大使館參事官 太田一郎繼任

▲中央社京訊 日大使館參事官兼情報部長好富正臣氏逝世後，日大東亞省外務省當局，已決定任命太田一郎繼任駐華大使館參事官，惟是否繼續兼任情報部長及南京總領事，則尙未決定。按太田氏會留學我國北大，民十七年會任南京副領事，其後調駐上海，阿部大使任特派使節前來我國慶祝國府還都時，會以隨員資格來華，受命駐華，已係第三次。渠因精通我國情形，熟諳我國語言，故中國友好甚多，此次來華任職，各方知者甚爲期待。

澳門總督訪粵

▲廣州十七日中央社電 澳門總督迭賽拉爲答謝日方及粵省政府援助之厚意，並與各該方面懇談今後相互協力事項，特於本日下午六時廿分來此訪問。

中大復校紀念

▲南京十七日中央社電 國立中央大學於四月十七日舉行復校三周紀念。

康樂 大酒樓
馳名粵菜茶點
特 午 夜
茶市 晚餐
每天音樂唱歌助興
同時舉行
交際舞
地址靜安寺路 電話三二六八四

節省醫藥 預防勝於治療
全身檢查 X光檢查 戒煙戒毒 健康證書
時間
中國保健公司
虹橋療養院

勿宜驚擾床頭人
因咳失眠不但自身痛苦且累及床頭人倏睡倏醒能無遺憾君如患咳對己抱恨對人抱歉即宜一服唐拾義久咳丸而速愈其症
唐拾義久咳丸爲唐老醫師四十餘年經驗之治咳聖品清肺平肝健胃除痰無論日咳夜咳單聲咳連聲咳無痰咳有痰咳以及種種纏綿難愈之咳均奏神效
愛多亞路唐拾義藥廠發行 藥房均售

突尼西亞東北英美軍 侵入軸心陣地未逞

兩軍戰鬥方酣陣地數度易手 法叛軍現遣軍向邦杜發推進

▲里斯本十七日中央社電 據德國通訊社消息，星期三四兩天，艾森豪華部隊，在突境東北，廣大企圖侵入軸心陣綫，經德義軍隊頑固抵抗，陣地一無變動，前綫英方最後消息，證實安特森將軍統率之英第一軍，對北區季勞叛軍，苦戰方酣，北部山地，德義軍反攻頗烈，將英軍擊退，甲貝爾盎高處，雙方陣得隨失者再，據昨晚英方最後消息，則昨晚尚在英軍手中，東北部山區，反軸心軍於四月十四日猛烈攻擊，冀打破軸心陣地，及晚，該最重要陣地，仍在德軍之手。德手溜彈兵與義軍併肩作戰，於四月十三日將反軸心軍攻破之數處，修補完善，在斯役中，俘獲反軸心軍數百名，反軸心戰鬥機與大砲均不能收效。據反軸心方面消息，法叛軍派遣隊正向邦杜發方面推進，圖直達突尼斯，雙方爭奪卡回安與蒲阿來達兩村間之公路頗為劇烈，同時英軍在南部襲擊德前進部隊數次，致奏效甚微，英第八軍刻正在益非達維爾附近建立陣地，據該軍戰地記者聞，蒙高茂萊將軍在彼處正遭遇重大之困難云。

▲瑞典京城十七日中央社電 綜合北非前綫消息，班吉亞東方及梅傑茲厄爾巴勃兩地區之反軸心軍，十六日於猛烈砲擊後，展開總攻，班吉亞方面，軸心軍奮勇抵抗，結果予英軍及法叛軍以極大損害，而將其擊退。又於梅傑茲厄爾巴勃西北方，捷貝朗地區兩軍，亦展開激戰。軸心軍曾一度被優勢之蒙高茂萊軍制壓陷於被包圍之危險境遇，然經運用巧妙之機械化戰鬥，形勢又轉為有利，乃於十六日晨，開始猛烈反攻，綜合以觀，十六日之戰鬥，反軸心軍完全歸於失敗，軸心軍似將利用戰局之主動性，展開猛烈反攻云。

▲都靈十七日中央社電 斯蒂芬尼社消息，此間史丹拍報，就突尼西亞戰況評論謂，該處戰局之應死難手，原在難難逆料，然軸心軍作戰範圍，已較小於前，而陣勢業固，軍力亦較敵方為强，所用軍器亦較前此為優良，後方交通有辦理完全之鐵路網為之維持。按軸心軍刻下活動之區域，係於去年十一月佔據得來，德義軍隊無疑地頗能增强其防禦綫云。

各地海港設備破壞 英軍供應頗感困難

▲柏林十七日中央社電 據海通社軍事特派員稱，自星期四正午至星期五正午之二十四小時中，突尼西亞局勢，並無變動。南部北區英第八軍，顯然尚未完成其砲隊之集中，自埃爾拉捉之役後，蒙高茂萊將軍在每度大規模攻擊之始，必先作急續射擊，但此次欲堆存大量軍火，以供急續射擊，頗有困難。蓋加勃斯斯法京斯及蘇薩等處之海港設備，已被軸心軍撤退之前，加以澈底破壞。故英第八軍之一切供應，皆須由陸路移動，即經由沿突境東海岸，有許多大曲折之唯一海岸公路，其所歷途程，自馬列斯綫北面之英第八軍最後供應根據地起，至蘇蒂以北之地區，計四百公里以上。英軍雖擁有多量之摩托車輛，但欲運輸大量之軍火，以供開始新攻勢，則必需相當時日，英第八軍之遲遲未向恩斐達維爾之軸心陣地，作大規模之攻擊。其主要原因，或即在此。但此項延緩，大概僅係短期間的，現時蒙高茂萊將軍所部，僅有小規模之突擊部隊攻擊及作偵察突擊，以冀試探南部地區軸心新陣綫之實力，在橋頭堡，西部戰綫，有較大之戰鬥活動，但目前，亦不能謂有大規模之攻擊，僅係局部之戰鬥而已安特森將軍之目的。顯係一則牽掣德軍，二則冀圖獲得有利之出發點，以繼續其攻勢，但在星期四日安氏此項計劃，仍無成就，雙方所劇烈爭奪之傑貝爾奧安納（在梅傑茲埃爾巴勃之西北）及貝加以北之高地，仍在德軍手中。同時在布亞拉達東南地區，英第一軍右翼側作戰之法叛軍，亦遭德軍反攻，被迫退卻，至更遠在突境西部戰綫之軸心軍，尚未在任何一處被迫而有使用後備作戰之必要。

庫班橋頭堡激戰中 蘇軍損折極為慘重

唐納賓德軍擊退猛攻之蘇軍

▲柏林十七日中央社電 昨晚此間公布，蘇軍在星期四日庫班橋頭堡之激戰中，損折坦克車旅團全部，及至少五個聯隊，故蘇軍在過去數天中之損失總額，約為三個師團。蘇方曾以數聯隊之衆，及多數鐵甲車，進攻在山地與河堤之德軍陣地，但蘇軍坦克車在最前綫，即被集中之平射砲所遏阻，被迫轉向，其所掩護之步兵，多喪身於德方機關槍掃射之下，蘇軍一日之中，屢次進攻，皆受重創而退。德空軍對於防守陣地，厥功甚偉，羅馬尼亞，斯洛伐克及克羅地亞之機隊，亦皆加入作戰。在此大規模空戰中，共擊落蘇機五十八架，尚有八架，則被高射砲及機關槍擊落。

▲柏林十七日中央社電 德軍當局宣稱，唐納賓地區德軍，曾於十六日兩度猛攻蘇軍，業將蘇軍擊退，並斃敵七百七十人，俘虜百餘人，又截獲軍械及子彈甚夥。北部方面德軍，亦砲轟列寧格勒重要軍事工廠區域，及船廠地帶，有數處均起火延燒云。

▲芬京十七日中央社電 斯蒂芬尼社云，芬蘭最高指揮部昨午公報稱，過去二十四小時中，芬蘭突擊部隊，曾在加來利亞地峽東段，侵入敵方陣地，並轟毀其堅强防禦工事，敵軍旋即施行反攻，但毫無效果，受創而退。另一部衝至戰場之蘇軍部隊，亦遭芬軍砲隊轟擊，即行潰退更東區域，芬軍歷一小時餘之激戰後，將蘇方突擊隊之猛攻擊退。

▲柏林十七日中央社電 德國晉報駐瑞典京城訪員擊稱，芬蘭之能從事總力戰爭，完全賴其人民之特質，芬蘭一旦參戰，即被迫動員其國內之男女兒童，無分職業階級與年齡，皆不能避免此種作戰之經驗，使其人民留深刻印象，永難磨滅，德國為以聯盟資格支持芬蘭之唯一國家。

▲柏林十七日中央社電 東綫德軍，現已開始使用最新式之坦克車，其名稱為「虎」。蘇軍當局，亦承認該項新式坦克車之攻擊力，至為强大。據十六日德報載，該項新式坦克車之作戰情形稱，德軍前在比爾哥洛地區作戰時，使用最新式之一「虎」坦克車，初則與蘇軍坦克車漸至最近距離時，始突然開始出擊，在二三分鐘內，即使蘇坦克車起火，又於距蘇軍坦克車僅三公尺時，即以其巨砲猛攻，轉瞬即將蘇軍坦克車之砲塔擊毀，其他蘇坦克車見此車後，正擬分別回竄，一「虎」坦克車即以其最大速力，緊追蘇軍坦克車隊，乃將其悉數殲滅。

杜佛海峽德軍防綫巡禮

空前的屠殺隱伏在美麗的沙中

假使英美要在歐洲登陸，他們將選擇何地為登陸地點呢？從政治的理由出發，似應在巴爾幹，但是從戰略的打算出發，應該是法國海岸。這是最近頗饒興味的問題。英美不久將在法國登陸的傳說，大為流行，法國一般人都很相信。在這謠諑繁興的時期中，德軍駐法當局招待少數外國記者，視察法國的大西洋岸，地中海岸，以答覆英美無綫電宣傳之虛妄。記者經十餘日之旅行，茲先將英法海峽德軍的警備，報告於後：

磨礪以須的少年兵

大家知道在此次戰爭中，一切防禦設備，都是深度作戰與縱深設備。我們從法國北部出發，直至比利時邊境，見到了德軍的這個縱深設備。離開海岸數十公里，在想不到的處所，滿佈着戰車隊，對戰車砲隊。並於此地又見到了尚未有實戰經驗的少年新兵，正在不斷的訓練中。自荷蘭以至於比利時，法國，義國的占領地區，對英美戒備森嚴，同時，這些地方，又是日新月異的戰略之大演習場。在此地有因東部戰綫的經驗而改造的許多新兵器，強大的坦克，最有效率的輕便機關砲。血氣方剛的少年兵，用可驚的明朗與熱誠，終日在演習着。指揮他們的差不多全是佩有戰功鐵十字章的青年將校。在他們演習的原野之傍，是前次大戰中戰死的德，法，比將士們的墓地。也有此次戰爭中殞命的英兵，加拿大兵的墓地。在這些墓前，他們捧獻著美麗的花朵。

杜佛海峽風景綫

我們用自行車在英法海峽特有的濃霧中巡視比國境內。暮色蒼茫中浮上了鐵絲網蠶的德兵，蹤跡往來的影子，悠閒自在，似不知有戰爭者。

在法·比國境附近的奧斯坦德，是十九世紀歐洲第一海水浴場，我們在那地方之南的一個小鎮上過夜，結束了我們第一日的行程。第二天，我們的視察，從因英軍撤退而著名的鄧扣克起，至拿破崙籌備登陸英國本土的波洛泉，這一帶是與英國最接近的杜佛海峽海岸。鄧扣克，波洛泉，狄埃浦各地德軍防禦設備的詳細，恕記者不能詳述。不過，德軍在戰勝法國之後，不足三年的期間，已經築成了比法國費十幾年工夫所築成的馬奇諾防綫更堅固的防禦陣地。我們祇要知道這些，已經夠了。因為沿海岸一帶都是與歷年來不變其形態的砂丘的連續，所以所謂防禦陣地，也盡是古代式建築的強大要塞。砂丘背面是古老的港鎮，一條條運河伸展在霧氣瀰漫的天空下。波特萊爾之「旅的誘惑」一詩所歌詠的哀情，正是這海岸的風景綫。

遍地密佈的地雷

但是現在河山雖然依舊，人事卻已全非。詩人們所懷戀的風景之背後，有可驚的構築潛隱着。丘陵起伏的海岸綫，全部變成了重要的高射砲機槍的火網窩。漁舍屋頂上的紅瓦，原似鑑中一般那麼動人，可是已成為噴射火燄的機械。沿海岸而行，數公里之間，似乎沒有看見一處防禦陣地，也沒有看見一個兵士，但那嚮導我們的司令官卻明朗地笑着說「假使英兵到此地來，將有很幸運的遭遇嘍！」如其仔細的看時，砂丘與海岸之間，到處張滿着鐵刺網與戰車防禦綫，某將校引導我們到一個個地下火網窩去參觀，詳細解釋，所見的沒有一件不使我們不為之咋舌。這些設備，不能每一處都用正確的數字去敘述，正是不勝遺憾。防禦的構築，不止沿海岸地帶，並深入數公里之遙，到處是地雷區域。這一切設備，無論那一個可以作數月的單獨防禦。兵士們親手建造了清潔的地下醫院和地下劇場。瀰漫同時並存著戰時與平時的生活。某火網窩的一角，盛開着兵士們手植的山慈姑花。

不僅在德國的兵隊中間，可見到人間生活力的旺盛，即居住於這海岸綫村鎮中的國民們也有同樣旺盛的生活力。鄧扣克，因一九四〇年德英空軍的轟炸，化成一片廢墟。但這市鎮，加萊，波洛泉的許多地方的人們不捨得就此拋棄了家鄉。蔬菜攤，麵包店，都已陸續開設出來，街道也頗為雜沓。通過加萊某鎮的時候，見有少女十數人正在破落的庭院中嬉戲。被野火燒盡的荒野中，又見到蔥蘭的苗生了。

陶德工程隊的活躍

德軍的防禦設施正在加強，比國的勞動者，在「陶德工程隊」（陶德是故德國公路總監，國防工程專家）管轄下，建築新的工事，也有女子參雜在中間。這些被徵發的勞動者，當必要時，也有武裝戰鬥的能力。守衛海岸的兵士，許多曾經驗過東戰場的激戰。「霧是兵士們認為最苦的事，濃霧密佈的日子，太陽隱蔽她的身子，遇到這種時候，兵士們都全部部署就緒，枕戈而待。」某將校這樣地說着。但在這不斷的緊張空氣中，他們的臉上卻一點也沒有陰鬱之色。

總之，在這英法海峽的一角，德軍發揮了近代防禦力的最大能力。記者佇立在英法海峽的砂丘上，耽懷着深切的感慨眺望時，不勝滄桑之感。數世紀來，這海峽特種了英國與大陸的各種命運。拿破崙曾在波洛泉沉思數月之久，計劃怎樣在英國登陸。現在竟為德軍在此地待機出動，空前的屠殺，潛隱在這美麗的砂之下。太陽在灰色的大海的彼方，漸漸地沉下去了，歷史將在什麼時候東演她的宿命呢？（巴黎特電－翔譯自四月四日東京日日新聞）

日軍戰力增强 澳印刮目相看

▲里斯本十七日中央社電 日軍於太平洋印度兩洋方面所施之壓力，日益增强後，澳政府西南太平洋反軸心軍司令部，駐印英軍司令部等，因此一致發出呼籲，咸寄於日軍之進攻，因而使反軸心各國對日本戰力，今重加評價之趨勢。倫敦新聞記事報從軍記者梅特朗，自南太平洋某港發出之報道中，謂日本之戰力，開戰伊始，已有顯著之增强，其所舉之數字雖悉為彼等之臆測，但其結論所謂日本戰力已告增强，此點實殊堪注視。其報道略謂，據最近消息，日本目前擁有船舶數達七百五十萬噸，香港新嘉坡泗水及馬尼拉等地之造船所，因過去破壞並不澈底，故恢復極易。過去一年間此項造船所，均已復工，且收有相當成績，其正確數字雖不得知，但至少必擁有七百五十萬噸。據此可知開戰時，吾人對於日本國力似估價過低，對於日本擁有船舶之數，或亦不免估價過低。又開戰以來，由美國為主所發表擊沉日本船舶數，其數字或未必正確，其空軍方面亦然。

日陸軍技術會 二屆議會開幕

▲東京十七日中央社電 日陸軍技術研究會第二屆會議，已於本月十四日在此間開會，到軍部方面及民間科學人員等一千三百餘人，連日分別發表關於軍械，防空機械，被服，糧食，衛生，獸醫，航運資材，建築以及軍需品等八種研究報告達三百餘件，充分發揚日本科學界之重大使命，貢獻於增强戰力，尤至深且重，茲該會於今日討論完畢後，業已圓滿閉幕。

日兵力增强 阿留申羣島

▲里斯本十七日中央社電 據紐約消息，轉載自阿拉斯加美國某根據地之消息稱，阿留申羣島之日軍，較以前更為强盛。日軍在吉斯加島及阿圖島之砲位，自三月初以還，已大有增加。

英渝互推諉 緬戰失敗責任

▲廣州十七日中央社電 據此間獲悉，此次英印軍於印緬邊境日溪北方戰敗後，渝英軍閥乃互相推諉責任，英方認此次敗戰，因渝軍於雲南方面未展開協力作戰所致；而渝方則非難英印軍作戰無準備，以致狼狽敗退。渝軍發言人十五日會見記者團時，並公然指出急回緬甸已不可能，並就日方任命河邊中將為緬甸方面最高指揮官一事談稱：日方此次更迭司令官，必將展開新作戰，故對今後日軍行動，須加以戒備。

反軸心公佈 美澳軍傷亡數

▲里斯本十七日中央社電 據墨爾鉢電訊，澳洲反軸心軍總部，昨日公佈，截至四月一日止，美澳兩軍在新幾內亞之損折人數，共計一〇，五三一名，其中包括美空軍人員與陸軍兵士，及澳軍之死傷及失蹤者。

美在太平洋戰綫 所處地位不利

▲阿根廷京城十七日中央社電 據華盛頓電訊，關於西南太平洋戰綫空軍問題，麥克沃塞及澳洲政府，已與華盛頓軍首腦部間，形成對立狀態。美議會方面對此亦極重視。參院民主黨議員麗多拉氏，曾於十六日談稱，余最近提在議會中，喚醒重視太平洋戰況推移之注意，美軍現於太平洋戰綫所處之地位，未必有利，余對於該方面之危機，實不容忽視。

德國「飛行師團」調往大西洋沿岸

▲蘇列克十七日中央社電 瑞士塔特報特派員電稱：希特勒已將「飛行師團」從東綫調至法國，現大西洋墻垣之後，駐有實力雄厚之摩托化，步兵與坦克車部隊，富於流動性，可用於敵軍突襲而入防綫後方之任何地點。就此等師團許多士兵樂觀之，可知彼等乃來自東綫之有經驗戰士，彼等既抵法國境內，德國西方防務之戰鬥力，乃大為增强云。

蝶霜
雪花之王
家庭工業社出品

東亞醫學會 召開職員大會

▲東京十七日中央社電 東亞醫學會，十七日在此間揭幕，會期共二日。該會當天十六日下午四時半，在此間紅葉館召開職員大會，主辦者方面，到林會長，宮川幹事長。各部會方面，到中國代表褚民誼，饒鑑濟，蒙爾丁鑑，（蒙疆）滿洲國代表大平得三，越南代表蓋阿勲，泰國代表李西巴亞特等約四十人，除決定第三屆大會在南京舉行，第四屆大會預定在滿洲舉行外，並一致通過下列二案，並擬定立即付諸實行：一，在越南泰國設立新部會，各部會以撲滅瘧疾應付結核及其他預防共榮圈內之各種傳染病為共同之課題，並推定負責人，設立研究班，於次年大會發表其成果。

近東經濟會議 英擬召開

▲安加拉十七日中央社電 斯蒂芬尼社轉據開羅消息，英國為克服列正威脅近東各國之經濟與財政危機起見，擬召集各該國開一聯合會議，藉以促進各國間之商業來往，與採取聯合行動，避免通貨膨脹。近東各國首都，無非為響應英近東事務部長卡薩氏之邀，參加此項會議，以免被美國捷足先登，蓋美國亦會派遣委員，前往埃及調查該國之工業需要，據埃及經濟界消息，美代表殊不願供給機件與埃及，而願將製成品運埃，渠等因明知此項製成品決不能遠涉重洋也。

緬政黨召開大會 巴莫出席演說

促緬人一致努力完成獨立

▲仰光十七日中央社電 緬甸巴瑪新愛薩黨本日在此間舉行新年大會，黨魁巴莫即席發表演說，大意謂：吾等多年所求之獨立，年內即將實現，故本年在緬甸，可謂為一劃時期之年。吾人於過去數十年，為爭取緬甸獨立，曾以赤手空拳而奮鬥，言念及此，萬感交集。今緬甸所以行將獨立者，全係日本誠實與友情之賜，余以黨員資格，對此深表感謝，余以為吾黨黨員為酬答日本此種美好之友情起見，自應與全國人民打成一片，並應實行下列四項：㈠為捍衛國土起見，而成立防衛軍，實為當前急務，故應儘速組織，並充實陸海空三軍，俾完成緬甸之防務，㈡成立防衛軍外，全國國民均實行勞動服務，俾使化為廢墟之緬甸，從速復興。㈢凡未能參加上列二事之男子及兒童，則應担任其他工作，即在後方維持治安，奉公守法，為一戰時緬甸良好國民是也。㈣一千六百萬之緬人，應在一個命令一個統率之下，團結一致，一心一德，為實現獨立爭取最後勝利，而努力奮鬥，日德義等國國民為爭取勝利，忍受一切犧牲之精神，實為吾人唯一之模範，余於此願與黨員諸君共勉。

▲仰光十七日中央社電 四月十七日，緬甸唯一政黨巴瑪新愛薩黨，為表示慶祝起見，特於十七日上午九時半，於仰光市內羅島爾尼平廣場舉行新年大會，參加黨員約二千名。該會決定本年度該黨之活動方針，對一般民衆，是日巴莫長官亦出席演講，說明該黨所負使命，並希望黨員奮起努力。散會後，並高呼萬歲，士氣極為旺盛。

菲島當局擬定 麥類種植計劃

▲馬尼拉十七日中央社電 菲島軍政監部，決自本年十一月起，着手在島內播種小麥，大麥，燕麥等，並已於十五日發表麥類栽培計劃要綱，而將過去菲島不適於種植麥類之定論，完全推翻；茲錄該要綱內容如次：㈠菲島行政府於軍政監部指導下，直接實施該計劃；㈡規定播種小麥大麥燕麥之地，計有伊薩貝拉州，卡加映州，奴詠巴維斯加亞州，卡彼堤州，巴打巴州，毛典州等；㈢耕種面積，小麥一千公頃，大麥百三十公頃，燕麥三十公頃，又棉蘭老方面，亦預定種植相當面積；㈣種植時期，預定三種，均為十一月左右播種，隔年三四月收穫；㈤對於農民之補助獎勵，農民種植麥類之時，軍方以適當之價格予以收買，如因自然關係，本年度不能有良好收成時，當斟酌情形予以補助。

英美機多架 為德方擊落

▲柏林十七日中央社電 此間今日披露，在過去一晝夜中，德方戰鬥機及高射砲，擊落英美飛機至少有七十八架之多，且大半係多機式轟炸機，此為德方在單獨一戰中所獲之最大戰果。按英美機大半都係四引擎轟炸機，在德國南部與西南部開始轟炸平民，死亡頗多，住宅區受損亦巨，德方抵禦頗為得力，迄本日中午已擊落敵機五十二架。在此戰役中，據專家評判，德方夜間戰鬥機，功績最巨，且天氣清朗，尤為難能，高射砲亦頗奏效，柴料昨晚英國方面濃霧瀰天，衆料受損之英美飛機，均不克安返根據地。昨日又有反軸心機數隊在白晝襲擊歐洲西部和平區，其中被擊落者，有十五架，其在地中海與突境損毀有十一架。

▲里斯本十七日中央社電 據倫敦消息，英航空部今日宣稱，英空軍昨晚襲擊德境時，損失飛機五十架。

波亡命政府籲請調查 為蘇收容被俘下落

德發表波將士萬人已遭蘇殘殺

▲瑞典京城十七日中央社電 德軍當局，曾於四月十日招請國防記者團赴前綫，在斯摩倫斯克附近，當衆發掘波蘭軍將士一萬人被蘇聯秘密警察殘殺之墓地。此消息發表後，各國輿論大譁，英政府恐反軸心國關係，因此愈形混亂，首相邱吉爾，外相艾登，並曾於十五日要請波蘭亡命政權總理薛柯斯基，舉行懇談。頃據倫敦來電，波蘭亡命政權十六日已發表聲明，籲請萬國紅十字會及其他公正國際團體，詳為調查，故事情愈形惡化。又據莫斯科來電，蘇聯情報局十六日則發表聲明，否認德軍當局之報道，惟德政府則表明決組國防團體，調查以明真相。又據柏林電，德紅十字會長高達，十六日並已邀請萬國紅十字會協力實地調查，以證實此等屍骸，是否為蘇聯秘密警察所殘殺。

▲里斯本十七日中央社電 據倫敦來電，波蘭亡命政權國防部長，十六日發表聲明如次；蘇聯機關報紅星報曾於一九四〇年五月十七日戰稱，蘇軍於一九三九年五月十七日之戰鬥中，曾俘波蘭軍將校約一百名。據波蘭政府所得情報，蘇聯於一九三九年十一月，曾設俘虜收容所三處，即斯摩倫斯克東方之科塞爾斯克，卡爾科夫附近之斯他波貝爾斯克，及加里寧附近之奧斯塔休科沃三處。而科塞爾斯克收容所收容將校四千五百名，尚有其他俘虜，總計九千人。斯他波貝爾斯克收容所，計一般市民百人，將校五千八百名，其他俘虜六千五百七十名，蘇軍當局於一九四〇年四月五日至五月中旬之間，將此等收容所解消，及蘇波兩國政府間成立條約，及軍事協定後，於蘇領內組織波蘭軍之際，除下級士兵及一般市民七千人，行蹤不明外，將校約八千三百名，亦不知去向。故柯特大使及安迭爾斯將軍，將要求蘇聯政府訪查此等波蘭軍將校之行蹤，迨一九四一年十月六日，柯特大使兩次對蘇政府要求發表波蘭人俘虜名單，一九四一年十二月三日，薛柯爾斯基將軍訪問莫斯科，會見斯達林議長，于會談中要求全部釋放波軍俘虜，並將于一處收容之三千八百四十三名將校名單，手交斯達林議長，當時斯達林議長謂大赦之恩典，軍人及一般市民均得適用。蘇方並聲稱，已將波軍將校全部釋放。繼之一九四二年三月，安迭爾斯將軍對斯達林議長手交八百名將校之追加名單，該名單所載波軍將校全未歸還，拉金斯基外長亦再三照會蘇聯大使柏哥莫洛夫，探詢俘虜消息，波政府至今未接到蘇方關於此等俘虜之回答，現德軍發現波蘭將校數千名之屍體，此次德政府情報，詳細指明此等將校，係一九四〇年春被蘇方秘密警察殘殺者，故萬國紅十字會，對此實有加以調查之必要。波政府現正要求該會，派遣代表赴波軍俘虜被殘殺之地點調查，俾明真相云。

英人每年負担 平均達五百鎊

▲里斯本十七日中央社電 昨據無綫電評論家林氏評稱，一九四三—四四年財政年度英國之捐稅，如由所有人民平均負担，則每一英人為五百鎊。林氏又謂政府已增加奢侈稅，但此項奢侈品之大部，即將禁止出售，以減低繼續進行民之購買力，並鼓勵儉約，此種辦法與統制物價，與阻止通貨膨脹有關。

日本工業

飛機製造所訪問記

這是擁有很古的傳統的製造木製練習機的工場。木製飛機的製造，始自大正十一年間，二十年來，經過不斷的努力，造成了像今日這樣優秀的飛機。一切的利潤置之度外，惟祖國利益並技術之進步是求，這才造成眞正日本的技術，而這技術的成就，才有今日的飛躍。

「最初，見到親手所造的飛機飛上天空時的那種歡愉啊！」

這裏，從各府縣，各職場，匯集了無數的人，進入工場工作。職員，工役中自動組織成的交通挺身隊，揮着手，吹着口笛，在整理機件。在這中間，有一位鬚髮已霜的老紳士，時時特別引起人們的注意。走近去訊問時，才知道這就是場主岡田保次郎所長，假使有一天不見所長的蹤跡，工友們就要終日若有所失，假使有時因病休假，全工場悉之後，如工場中即可以聽到職員們的慨嘆之聲。

「一周圍的人們，為什麼都似乎心不在焉的樣子呢？」一為了所長，赴湯蹈火，在所不辭，這一種日本工員之久遠的強烈的傳統，於此埋下了驚異的根幹。

進門，建有一座聖上親臨的紀念館。在此紀念館之前，戰士們加緊增產。向在此職場並列一排的各種交響樂，電氣機器雜沓着所發出了似獅子般的吼聲。並立於疊風中的考勤表競爭的成績標板，與揭示於工場內的職札，（姓名的號數簽）都顯示出一種決戰態勢。今員到差的名札之間，雜有表示出征之星狀的符號。每個人在懸掛職札的時候，心的深處，聽到了在遙遠的戰綫上，親手製成的飛機翱翔於天空的聲音，參拜了祭祀於祠堂中的戰死者照相之後，不禁悲憤地把木槌重重地敲下，借此發洩湧上心懷的鬥志。

機械的配置，材料製品的搬運，檢查，採光等，積多年來的歷史與經驗，都有最上等的設備。不僅此也，因為燃料的不足，在黑暗中摸索工作，戰士們卻以為是無上的安慰。直至回宿舍入浴之前，始行拋棄工作。

朝晨的酷寒，使指頭似被針刺般疼痛，但都顧不得這些了，而且斷不許有接手取煖的時間。敵人正在虎視眈眈地企圖轟炸日本本土。飛機担負着祖國安危的重大責任，假使戰士們怠忽職責，後患何堪設想，這是第一的整備綫啊！

然而，還是毋須作杞人之憂的，每年在正二月中例趨低下的生產能率，自去年九月起，開始直綫上昇了。正月的情形，使會社的首腦部張口瞪目，二月，更為之驚愕不止，物資愈缺乏了，生手的學習工，愈見增多了，然而奇蹟卻是不斷地出現，完全推翻了過去的常識，這就是日本眞正的所以强的緣故！這是一種神秘的力。

為了使奇蹟有更多的重演，我們要求戰士們用捨身的精神，報效祖國。敵人是猶太的資本，美國的物資與盎格魯撒遜民族三者的綜合，是魔性的惡鬼。

所以那夜我在第三菱誠宿舍中，與戰士們毫無忌憚的推誠相與地，為了增多奇蹟而所談的話，拿來轉告國人，希望大家對生產陣營有更深的認識與協力。

情感的激勵，是增產運動的原動力。從故鄉出發時所受的熱烈的歡送，使自然而然地成為一個健壯的戰士。各府縣當局，對於製造工人們所負責任重大，對於人選問題，不是需要更大的協力嗎？最初入場工作的熟習工，可視為各府縣對時局認識的測驗器。有一個不良份子混入，不僅使夥伴們同蒙其恥，且也妨害了國家想多造一架飛機的要求。

某工員從村中出發時，並沒有受到盛大的歡送與激勵，所以他不知道自己所担任的工作的重大，於是有一次歸鄉。但故鄉的村落中，與他在鄉時的情況有很大的變化了，已經覺醒到時局的重大了，他很慚愧地回到工場來，之後，就成為一個模範工員。

某村，不時有國民學校中的學童們寄慰問書前來存問，那村的工員見到從故鄉寄來的書信之後，他們的工作能率即有顯著的提高，而儲蓄金也增加起來了。

諾蒙亨事件中生還的勇士也入所工作來了。他入所的時候，首先向製造飛機的前輩致其感謝，然後默默地獨自打掃三間房屋。他以百戰餘生的激情，默然移向於埋首工作，而他加入的那中隊成績即見良好，不久，他便擢升為中隊長。

但漠然不覺到時局的重大性，因而不努力於本分工作者也決不是沒有。從事生產增强的戰士們，五時起床，八．九時左右始行回宿舍休息，他們的辛苦，即在前綫交戰也不過如此。生產增强的鍛鍊，繼續一住這樣的社會，全體國民打成一片，激勵他們，使他們感動，於是，奇蹟乃不斷地顯現。

祇要經過一度的激勵演講，他們的能率立刻有顯著的增高。前綫的電影新聞，希望能常放映給他們看。現在，不是有閑人的獨占物的時代。聽了激勵的演講，電影，演藝等之後，從心底產生了增產數字，是清清楚楚擺在眼前的。在我們的面前，除非是倒在路傍的醉漢，無自覺的人，無論從那一方面看來，是我們的敵人。（[illegible]原著－翔譯自東京讀賣報知）

輕金屬工場一瞥

本工場的工作，是用精鋁製成鋁。精鋁是從南方來的一種原料。用精鋁製成礬土，是〇〇工場的工作，而〇〇工場的工作則是從礬土製成鋁。鋁的用途如何，何以是重要的物資，大概任何人都已經知道的了。

鋁工業是一種嶄新的工業，尤其在日本，是最近才興起的。因此，該方面的專門家很缺乏，完全可以說是外行的人做事，常作一百八十度的大回轉。從外行人所視為好的方法再行突進，於此，我們可以看出了這工場幹部人員異常的決意。

礬土轉化成鋁，須在强力的電解爐中，除去礬土的酸素。而實地見過這電解爐，並有經驗的人，除武田工場長，安田製造課長之外，沒有第三人。由此二人領導，率領了轉業者，以傷痍軍人，少年工等生手工人，建設的時候，同時即須開始操業。事態的急促，有如此者。

在屋頂尚未完工的工廠中，已經開始工作了。落雨的日子，一邊撐着傘，一邊作工。所以上面的建築工事正在進行中，下面的水泥和砂屑零零碎碎地掉下來，而在其下，電解爐已經燒得血紅了。「烟囪中初次冒出烟時，很為愉快」。係長們回憶當時的景況說：「但也很擔心。做出來的東西究竟是不是鋁呢？恰似擔心初出世的嬰孩一樣，是否具有完備的身體構造。」這是武田工場長的述懷。[illegible] 兩工場長都已年近耳順，為斯業的元老，可是他們仍有凌越壯年的氣概，實在偉大。

在〇〇工場，由橋本工作課長指導，各工程頗有成就。[illegible] 工員，在這裏都是〇〇少年工等。宿舍的食堂中，我與這些少年工，共進晚餐。

食事完畢之後，作了一小時的從軍談。[illegible] 東海林部隊的勇士。因而工員們的精神也很昂揚，工作的異常認眞，得了出乎意料以上的成績。這大工場很順利地完成了所負擔的任務。（淺野晃原著－翔譯自東京讀賣報知）

Byron
貝林特製空氣香粉
空氣香粉係最新發明以機械用空氣箱將香粉濾過取上浮而經細者製造而成故粉質細勻香氣永久能改進膚色使成天然嬌豔高上仕女大都採用
各百貨店各香粧店均有代售

上海中國行[illegible]

老九綸 採購春裝機會
春夏新裝衣料 紗羅綾綢俱全 花樣新穎大方
質地高貴美艷 定價純粹犧牲 歡迎參觀比較
南京路浙江路東 電話九三五〇〇

第三十二期 戶口糧搭配
白米二升粉一斤半

公共租界暨法租界六百六十五家米號，昨日向工部局物資統制部配給處領取第三十三期戶口糧賣單，準明日起繳款出貨，於四月二十一日起滬買米證及麵粉證發售，至四月二十九日爲止，逾期不領作廢。本報記者昨向米業探悉，關於下期戶口糧之搭配，白米爲二升，頭號粉半斤，二號粉一斤。各立約米店進價米每包三百六十八元五角，麵粉每包頭號一百元零八角，二號九十二元，惟並無雜糧之配給。

滬西戶口米票 須蓋戶長圖章

滬西一區第一二坊第五期戶口粉一二八五三包，業經該區公糶辦事處第一同業配給會辦理出貨完竣，當於昨日起，由區內五十五家公糶處同時發售，每口限購二市斤，價四元四角。又滬西區公糶處頃爲杜絕流弊防止冒領口米起見，決定自第十期戶口米起，須在購米證背面詳細填寫各該戶所屬之保甲區別，某坊某聯保某保某甲某戶等，並戶長姓名，且須加蓋名章，以昭鄭重，倘發現有戶長所蓋之名章有模糊不清者，區內各公糶處即予拒絕發售，故該區各市民應預早準備，並予注意。

二期計口配油 日期尚有待
價格尙未商妥

本埠食油同業批發處，對本市第二期滬房捐票計口配給食油五百噸。至於配給日期問題，記者昨訪該組負責人，據談對配給數量，軍配當局已核准照五百噸，但是項食油，尙未能辦出貨手續，蓋當局對價格問題，尙有所商討，須待決定後，再行提貨分配，故對配油日期，尙要待數日。

中報助學金 已逾卅萬元
儲備下屆助學 仍盼源源捐輸

本報助學金昨收到朱公館二千五百元，（紀念朱仁齋公七旬冥壽將親友所送壽儀及節省筵席費折現移助）朱玉琴女士四十元，璧城（稿酬）二十一元，董華珍（新生小學一年級生拾遺）二十元，勃克（稿酬）八元，共收儲券二千五百八十九元，結存三十萬〇四千〇六十六元六角九分。（昨報助金結存數目應爲三十萬零一千四百七十七元六角九分，誤列爲三十萬零四百七十七元六角九分，合亟更正。）

徵聘 中英文速記 及中文書寫員三位
應徵者須高中畢業以上程度，英語流利，曾專修于英文速記而有經驗者數位，年齡自十八歲到三十五歲，錄取後待遇約七百元，願就者請用中英文書就本人詳細履歷各一，自即日起，五天內投函南京路哈同大樓二三〇號戴君，合則再約期面試。
又聘中文書寫員三位，年齡與上述同，唯須思想敏捷，書寫快速，能寫滬語，國語，粵語，日語，英語中之任何三種爲合格，待遇約六百元，請用中英文履歷，函寄上述地址，聲明應考種類與性別。

痰 有碍健康 有碍衛生 有碍公衆
值此擴大禁止隨地吐痰之際，痰多者，宜澈底掃除痰魔。請速服「瓣製消痰半夏麯」立服立消。常服常健。
上海 山西路 寗波路 瓣香廬藥房 電話聯貨 九一六五二

汪主席墨寶公開義賣

國府汪主席近徇古今出版社社長朱樸之之請，親撰「故人故事」一文，已於古今半月刊第十九期紀念號發表，各報均特轉載。該文爲主席手稿，蓋世名文，益以佳璽手蹟，美不勝收。主席片楮隻字，各界奉若瑰寶，況數千字之長文，其珍貴可知。乃由古今出版社及本報聯合主辦義賣，以全數充作本報辦理之清寒學生助學金，爲社會造福之舉，購者既得珍藏墨寶，並得造福社會，誠一舉兩得。爰於昨（十七）日下午二時至四時，及今日上午十時至下午四時，在大新公司四樓畫廳陳列，供衆展覽。昨日下午前往瀏覽者擁擠不堪，源源不絕，義賣辦法，用競賣方式，以出價最高者得件，最低價五萬元。參加競買者需寫明姓名地址，願出數額等項，投函中正路二號古今出版社，或本報總編輯室，截止期本月底，來信彙齊後，聘請陳市長，趙秘書長，張一鵬，吳湖帆，諸先生會同比較決定，得件者名銜定於下月一日公佈。

米麵等廿餘種物品 已准自由移動
兩租界均撤消禁令 搬運紗布仍加限制

自工部局正式發表對米，麵粉，玉蜀黍，高粱，大麥，小麥，等各種澱粉，以及豬油，合成碱，碱炭，碱塊，牲畜脂肪，洋燭，肥皂，粗蔴布，麵皮，蔴袋，蔴繩，等二十餘種貨品，准予恢復自由搬運，記者特向法公董局方面探悉，法租界亦同時採取上項措置，將前所發之各項禁令，一律撤消，而准予在界內自由移動。至於棉紗棉布之移動，亦加限制。

棉紗棉布 仍加限制

前日起，任何人或組合，不論何國籍，凡欲在法租界內移動棉紗棉布，所運數量爲棉紗一百磅一捆或一捆以上，及或棉布十疋或十疋以上者，應向該局領取搬運許可證，如擅自搬運，當予沒收處分，倘所運棉紗或棉布總數超過規定之數量者，不論單獨搬運之次數若干，概須領取許可證。各堆棧以及其他藏有棉紗及棉布場所之主管人，如有容許無搬運許可證而擅行搬運此項貨物者，亦當從嚴處分。至於界內各堆棧之存貨，亦須於本月二十日營業完畢時，所存一切物品，均須於本月三十日前呈報該局。

東寶歌舞劇團 園遊會誌盛
本報陳社長致簡單歡迎詞

中華電影公司與本報聯合主辦之東寶歌舞劇團園遊會及攝影比賽，於昨日（十七日）上午十時至十二時半假金神父路三井花園舉行，各界應邀蒞會者計有工商界聞蘭亭·林康侯·金宗城·陳紹嬀·鮑國昌·許曉初·項康原·張善琨，文化界周越然·柳雨生·文載道·楊光政·駐滬大使吳凱聲，江蘇教育廳長袁殊，日本陸海軍官佐，駐華大使館岩井領事·福間副領事·眞鍋書記官，工部局警察五島副總監·吉田東祐，法警務總監法勒爾中校，電影明星高占非·徐立·呂玉堃，名坤伶白玉薇，報名攝影者以及各界與會仕女都五千餘人，爲今春首次之園遊盛會。東寶歌舞團員三十餘人於十一時頃到場，衣一式鮮豔和服，頗爲整齊，會衆鼓掌歡迎。稍憩後，各界前往攝影者分別爲各團員攝影以留紀念。十二時左右，本報社長陳彬龢向該團團員致簡單歡迎詞，並派員導遊園內各處。該團因下午南京大戲院尙有表演，旋即道謝告辭。三井花園，花木葱蘢，景色秀麗，昨日桃杏盛開，櫻花滿樹，故與會人士，遊興倍增，直至一時許始盡歡而散。

八報社園遊會 昨日同時舉行

上海新聞聯合會以際此鳥語花香季節，櫻花盛開，爭妍競芳，特聯合本市八大報社舉行園遊大會，招待所屬會員大陸新報·中華日報·平報·國民新聞·新中國報·新申報·新聞報·及本報等中日八報社新聞從業員暨家屬，並歡迎日本著名東寶舞蹈團全體團員，昨同時在三井花園盛大舉行，本市中日各當局長官暨各界名流及各通訊社記者，均應邀參加。金神父路畔極一時之盛。

蘇杭保險事業 保險監理局調整
指定公會籌備員

實業部保險監理局，自成立以來，着手調整本市保險業，辦理各保險公司申請登記及經紀人登記領證事宜。現各保險公司登記大部均已辦理竣事，營業執照，實業部已在陸續頒給中，故本市保險業調整後，已納入正軌。該局刻着重推進內地保險業之調整步驟，除已將南京特別市保險業同業公會督促成立外，現復調整蘇州杭州兩地之保險事業，已飭派第三科長李俊夫赴杭指導籌組杭州之保險業同業公會。茲悉：蘇州保險業同業公會籌備員，指定：㊀杭州張卓，㊁蘇州爲吳天宇·倪興仁·鄭希莊·周景顧·盧濟培。

郵資加價 尙難實現

郵資加價問題，已誌前報。頃由大通社記者向郵政管理局方面探悉，關於郵資加價，外傳五月一日，一時恐難實現。其呈請當局所加之郵資，外埠平信爲五角，本埠平信爲二角五分，即照現價加百分之五十。

讀者論壇 請求當局「安慰民心」「樹立國信」
辛葉

自國府發表澈查囤積投機命令後，我們一般深受物價高漲的人民，好比亢旱的伏天，下了一陣的甘霖，心理上說不出的痛快，話不像的欣慰。雖然，顧慮到是否能夠「澈底查究」，「秉公辦理」，可是看到了負責查辦者的地位，以及輿論方面擊援鼓勵，依我想，總得要有一些顯著事實表現，決不會虎頭蛇尾，有辱使命，因爲這是安慰民心，維持威信所繫。

可是現在負責查辦者已回京復命，我們所看到的祇有一家銀行查封停業。一個囤積者送法院訊辦。雖說「調查工作仍繼續進行」，但是我們看到了第一起查辦的情形，也可料想以後的情況了。眞好像滿天的烏雲，結果是風吹雲散，小雨也不見一滴。難道政府對於貽害人民與輿論都不顧，放縱這些道遙法外嗎？擾亂社會的罪人，早充滿於社會，而近來友邦方面，對於此次澈查事件，也非常重視。輿論方面，亦一致聲援。此種熱誠，爲東亞同甘共苦道義精神之表現。如政府當局，姑息縱容，不獨對於國民之刺激過深，亦將爲友邦所輕視，故政府爲愛護人民計，爲感謝友邦熱誠計，非將囤積投機之奸商，嚴加懲罰，始能內慰民心，外樹國信，務望吾賢明當局，以事實表示。

物資移動許可事宜 商統會今日派員接辦
實部駐滬辦事處已移交

全國商業統制總會於三月十五日成立，物資移動許可事宜，即於三月十六日由日本方面交出商統會辦理。當時因該會成立伊始，人員不敷，由實業部駐滬辦事處派一部份人員暫爲接管協助辦理，近以全國商業統制總會事務部門組織完成，實業部駐滬辦事處因處方原有事務日繁，應付不遑，已函知商統會於本月十八日以前派員接辦。聞該會及實部爲避免許可事務停頓起見，雙方約定於今（十八）日星期日，由該會派員接辦。昨（十七）晚商統會唐理事長於華懋公寓宴請實業部駐滬辦事處人員，表示感謝。

市警局再度視察 經濟監視哨

本市滬郊四週，各經濟監視哨，自移歸市警察總局接管後，該局局長盧英會親赴各監視哨視察，各情已誌各報。茲悉該局爲加緊四郊監視物資之移動，防杜滋生流弊起見，復指派督察處長吳超及第二科科長張玉齋，偕同西村教官等，特於昨日清晨八時三十分，再度馳赴四郊各監視哨，巡視實際工作情況，以期有所改善，促使經濟監視工作，益趨週密。

所得稅局限期申報 薪給報酬所得

財政部所得稅處上海區徵收局，以自由職業及其他從事各業設有業務所者，其薪給報酬之所得，依照所得稅暫行條例規定，應於每年年終結算一次，現以三十一年度早經終了，各自由職業及其他從事各業之薪給報酬所得，應即申納稅款，務希填表申報，聞該局並已發出通知書，限期申報，以憑核定稅額。

賣票時常毆辱乘客 司法界極震怒

楊樹浦路八號當車賣票穆阿冬，本月九日下午七時半，在廣信路附近，與乘客揚州人馬慶文，（年二十三歲在楊樹浦紗廠爲工人，）爲賣票未給找頭，經查票員問，大起爭吵，結果穆阿冬與另車賣票頭等部施姓等將馬毆打。嗣經馬泣告友名小黑皮者，俟該電車從楊樹浦底開返之際，由小黑皮在廣信路，將賣票穆阿冬下車，向其詰問，致穆之同伴賣票即互相動武，穆頭部被擊傷二〇七八號，號帽一頂失去，及其友周小黑皮與馬慶文，乘隙逃逸。案發爲楊樹浦捕房探目將馬余兩人查獲，在馬家中，解送一特法院。捕房代表律師依妨害秩序及搶奪罪，提起公訴，昨該案由承審推事研訊，推事向電車賣票穆施兩人責詢汝等每有發生將乘客兇毆，實屬可惡，以後不悛，當被拘案重辦。結果兩被告交保出外，定二十二日宣判，號帽發還。

商人運輸任何物品 須赴就近分卡報關完稅
事先未辦手續者以偸運論

江海關緝私股，最近根據各方報告，曆獲破獲私貨案多起，均已依法處罰及沒收各在案。茲悉該關除繼續獎勵各界檢舉，及督導全體稅警加緊緝私工作外，並盼各業商人勿再超越常軌，繼續偸私圖利，免遭意外損失。凡攜運任何物品，務先向關辦理各項手續，及繳納各種轉口稅及進口稅，否則一經查獲，均以偸運論罪。

報關時間

凡關後運至上海貨物或由上海運出之貨物，應於每日上午七時至下午六時，向經過路程中最近之分卡，呈報完稅。如有不遵照上開規定時間報關者，所運貨物應即認爲私貨，按照現行關章處罰，現該關業已佈告週知矣。

女屍復活餘聞 各界熱心資助

南市殯儀館內，於日前有女屍復活之奇聞，略情已誌本報，越昨本報讀者薛蘭英，以法幣二百元，救濟該婦，送由本報社會服務處轉致，經記者親送氏夫高維仁，簽收，同時有莊瑩君，亦助儲券一百元，交高，關於治療問題，由慈善家聞蘭亭氏請國醫平民醫院免費留院醫治，已於日昨先經莊瑩君請盧沛涵設法將氏送院。據高維仁語記者云：「其妻之病，經醫生診察醫治後，雖尙未過危險時期，但據醫生謂可無性命之憂，昨日已進稀飯，見愈，」高又謂，此次承各界善士熱心資助，不勝感謝。

張一鵬今日主講「市民福利」
在靜安寺學術講座

靜安寺主辦學術星期講座，今日爲第三十四次講期，請張一鵬先生主講，講題爲「市民福利」，先生爲司法界耆宿，過去保障人民權利及法益，有口皆碑，近年在滬，致力於地方事業，爲人民謀福利，不遺餘力，如最近北火車站之開放，亦爲先生奔走之力，今日在該寺主講「市民福利」，必有一番偉論之貢獻，注意人民福利者，歡迎前往聽講。

簡訊

◎江南財政論叢 申蘭生氏新著「江南財政論叢」，係研究地方財政農村經濟珍貴資料，經綸書社出版，平裝二十元，精裝四十元，國民新聞社代售。

◎秋雲樓主書展 秋雲樓主鄭石橋洪叔秋夫婦，子女四人，俱善繪事，八齡童鴻路，九齡童鵬路，天資高超，能當衆揮毫，一門近作數百幅，將借大新畫廳展覽。

體育
東華出戰震旦聯
震旦助學金足球賽 今日下午三時在震旦舉行

震旦大學助學金經費足球義賽，今日下午三時正，在呂班路該校球場舉行，請陸坤豪君行開球典禮，法陸軍軍樂隊名手，出席奏軍樂名曲助興，雙方陣容已排定，東華門將張邦綸，守將鐵霸，守衛莊友仁李寧，不啻鐵閘一雙，中衛韓龍海仍主中堅職務，輔以老將梁樹棠，新進張昭鵬，防禦力量雄厚非凡，前鋒阿戴掛印中師，賈幼許分任左右兩內鋒，兩翼起用新人王錫勝李義，形成最强之一族，陣容堅齊，支配得當，天衣無縫，震旦聯隊集震旦·聯誼·聖芳濟·法捕國隊之精華而成中西混合，英相聚之鐵軍，擁有吾世運代表鐵腿老孫，埠際代表羅恩及許爾茲，W潘脫遜，袁鯤田，郝黎華，陳大業等首流名將，實力堅硬與東華銖兩悉稱，屆時兩雄相遇，旗鼓相當，鹿死誰手，難能預料，故其精彩之演出，是在意中，休息時指賽柔球，五時表演賽，頭商會出戰法捕已取銷，定座券今日上午十時起，在該校售票處預售，普通座券在下午一時半始售，定座座位，保留至三時半爲止，雙方陣容如下：

▲東華會
張邦綸
李寧 莊友仁
張昭鵬 韓龍海 梁樹棠
李義 許文 戴麟經 賈幼良 王錫勝
（預備員）陳效平，周光中，廖世明，曹琴芳，

▲震旦聯隊
郝黎華
揚遜君 W潘脫遜
許爾茲 魏星祥 劉紹麟
袁坤田 奧格 孫錦順 陳大業
（預備員）卜脫洛夫，陳志豪，

西聯甲組最後一場 義軍今戰猶太

西聯足球自東華棄權於聯誼，最後一課，爲義海軍於今日下午二時三刻，假膠州公園出戰猶太，兩隊實力懸殊，義軍可穩操勝算。

昨日本報發報時間七點卅分

經濟界

▲停業已久之租界地區各油廠，刻間準備復工，以期增加食油產量。大有餘，已與日商三興公司簽訂合同。

評言 合併各小銀行

這一次澈查本市金融機關投機囤積一案的結束方式，已經引起了社會人士，尤其是輿論界，異口同聲的不滿表示，其理由是十分簡單的，就是我們不願意看見國府的戰時經濟政策，推行不得其效，以致不足取信於人，正如四月十一日大陸新報評論中的兩句話：「人們認爲這次的澈查，要是虎頭蛇尾而草草了事，那末費了千辛萬苦創立全國商業統制總會想走上民族資本自主前路綫的國府經濟政策，結果反遇障礙；深恐到了最惡化的場合，還要促成政府對民間的政治上，經濟上對立。」這兩句話可以說是等於一個很鮮明的警告，爲我國上下所當一致記取的。

昨日消息，有關當局爲謀囤積事件的澈底解決起見，對於一般違反政府法令，在營業上有擾亂社會經濟的行爲者，決予斷然處置，同時對於一部份小銀行，決定予以合併。誠然，年來本市新銀行的設立甚多，形成了銀行界的別動隊，其中許多固然未必可以斷定它們是不正當的，可是，至少有一部份不是「不兼營不正當營業」的。鑒於「近墨者黑」與「害群之馬」兩句成語，我們認爲既經查明確實爲兼營不正當營業的小銀行，與其予以合併，使之爲綜合性的勾結，不如予以封閉，倒反來得乾脆。

依照上海市銀行業同業公會章程第八條第四項的規定，公會會員銀行應盡的義務，爲「答復公會諮詢及調查」，與「不兼營不正當營業」。所以凡是屬於銀行業同業公會的銀行，不論爲官辦或商辦，大銀行或小銀行，——應當一體由政府責成各地銀行公會，負責協助調查並且秉公報告其會員銀行中是否有兼營不正當營業者。至於處罰的責任，當然屬於政府當局。

糧食部通告各界 詮釋商統會暫行條例

全國商業統制總會暫行條例，暨工商同業公會暫行條例，業奉國民政府先後公佈施行，糧食部特就以上兩種條例中，關於該部份主管各項，依據有關法規分條詮釋，俾資明瞭，茲探錄十七日該部通告，所解釋者如下，㊀工商業者所經營商品之種類，爲糧食物資者，其所組織之同業公會，及其聯合會，在中央由糧食部，在省市由糧食局，在縣市由縣市政府，主管之，其不屬於糧食物資者，由實業部及其他主管部主管之，㊁依據糧食部組織法第六條第七條之規定，列舉糧食物資種類如次，（一）米（包括糯米）附註（以蘇浙皖米穀運銷管理暫行條例爲管理之根本法），（二）雜糧小麥，大麥，元麥等麥類，大豆，落花生，蠶豆，赤豆等豆類，高粱，芝麻，小米，玉蜀黍等，（三）麵粉，（四）畜產牛，羊，豬，雞，鴨，鵝，野味及牛羊乳等，（五）水產，海魚，河魚，軟體類，爬虫類，甲殼類，（六）蛋，鴨蛋，鹽蛋，皮蛋，（七）食用油，花生油，菜子油，各種豆油（包括豆餅）芝麻油，等，（八）糖，赤白砂糖，飴糖，冰糖，等（九）茶葉，（十）罐頭食品，魚肉菜類，菓實，糕餅，糖果等罐頭製品，（十一）飲料，各種飲酒，汽水，菓子水等，（十二）調味，醬，醬油，醋，味精，（鹽因有專管機關自應除外）（十三）蔬菜，（十四）其他日常生活習慣上所公認之飲食物品，㊂糧食業同業公會經糧食部核准組織成立後再呈由糧食部轉咨實業部予以登記，㊃全國商業統制總會暫行條例第一條所稱之其他主管部糧食部亦爲主管部之一，㊄全國商業統制總會處理事項有關糧食部職掌者應直接呈報糧食部，㊅全國商業統制總會統制商品之品目關於糧食部份由糧食部指定之，以上各項該部除已呈奉行政院提經最高國防會議三十二年四月九日臨時會議決議通過，並分行所屬遵照並用通告形式公告各界一體週知。

火柴業捲菸業兩聯合會 昨分別開發起人會議
▲實部派代表孫祖基出席指導▲

實業部組設工商同業公會聯合會整理委員會決定督飭組織十種主要商品之同業公會聯合會並指定第一批聯合會發起人後，皂燭業聯合會業於前（十六）日開發起人會，通過章程草案呈請實部備核，茲悉昨（十七）日火柴業及捲烟業兩聯合會亦先後開發起人會，茲分誌如下：

火柴業聯合會 火柴業同業聯合會昨（十七）日午十時在南京路慈淑大樓開發起人會議，出席者除全體發起人外，實部代表孫祖基及商統會秘書長張佩紳二氏，均到會指導，當經通過聯合會章程草案，決議各省市火柴製造業及捲菸火柴，皂燭業各同業公會，均應參加該會爲會員，該會任務規定，㊀關於火柴生產統制事項，㊁關於火柴及其原料之收買事項，㊂關於各省市火柴之調節流通事項，㊃關於火柴品質及價格之審評事項，㊄關於火柴研究改進事項，㊅關於政府及全國商業統制總會指定或委託事項。

孫代表演說詞 會議時實業部代表孫祖基向發起人演說，大意謂戰時經濟政策實施後，各種產業團體已爲重要經濟機構，自生產以至於配給之各個階段，使其聯合組成一貫的機構，在政府指導監督之下，爲自治的統制，作國策的有計劃之經營，故國府先後頒佈全國商業統制總會及工商業同業公會組織條例，今全國商業統制總會成立，其各主要工商同業公會組織各業聯合會，火柴業聯合會，藉以完成戰時經濟體制，均爲各位業領袖，關於民衆日用至爲重要，定能牽固組織，平衡售價，毋負當局及民衆期望云云。

捲菸業聯合會 捲菸業同業聯合會於昨（十七）日下午三時在梅白格路蔣康里開發起人會議，出席者除全體發起人外，實部代表孫祖基及商統會秘書長張佩紳均到會指導，當經通過聯合會章程草案，決議凡各省市捲菸業，製造業及捲菸火柴，皂燭業各業公會均應參加爲會員，該會任務規定，㊀關於捲菸業原料之採購及其分配事項，㊁關於捲菸製品之生產統制事項，㊂關於捲菸製品之配給事項，㊃關於各省市捲菸之調節流通事項，㊄關於捲菸業及捲菸製品品質及價格之審評事項，㊅關於捲菸製品之研究改進事項，㊆關於政府及全國商業統制總會指定或委託事項。

市經濟局調查 倉庫堆存物資
限期四月卅日前呈報

上海特別市經濟局，爲調查本市物資起見，特規定所有本市市區內各倉庫公共堆棧，應將截至四月二十日止所存一切貨物種類品名造具詳表，載明每批存貨之貨主姓名住址，數量及存棧日期，同時並將三月十五至四月二十日止期間內自各該倉庫，公共堆棧存入或提出之各種物品貨主姓名住址，及數量，暨存提日期，另開清單一份，均限於四月三十日以前呈報。

又訊，該局昨據密報，本市滬西曹家渡五角場酒陽茶樓內，有非法商人秘密經營棉紗布黑市買賣，當經該局於昨（十七）日下午一時許，派員會同該管警局前往查獲，並當場拘獲黑市買賣商人四十餘名，一併帶交警局依法究辦云。

澈查囤積抑平物價後 阜通銀行遵令停業
行莊嚴格辦理抵押放款 實行調查堆棧倉庫存貨

當局爲取締囤積抑平物價起見，澈查各行莊放款賬冊以澈究辦後，對於以未經立案之阜通公司，囤積物資擾亂市場，因而涉及大嫌疑之漢口路四二二號阜通商業銀行，命令暫行停業澈查，該行業已遵照辦理，惟對於各存戶存款，仍照常無限制兌付。

嚴格辦理抵押放款
各銀錢業行莊爲審愼

起見，辦理一切放款計，對於質押物之選擇，以不違反現行法令，不助長囤積投機者爲限，並規定凡現受統制有限價之貨爲質者，其折扣不得高於限價十分之五，以不動產爲質者，其折扣不得高於估價十分之六，以貨物爲質者，以前貨出之舊價於市價三折，凡不適合上項各條規定者，到期後一律收還，放款時期至長不得過三個月。

澈查倉庫存貨堆棧
爲杜絕投機囤積澈查後

各行莊倉庫以及各堆棧存貨，當局已限令各堆棧及儲藏公司，將所存一切物品，不論性質或種類，於四月三十日以前呈報當局，規定每批貨物之貨主姓名住址與數量，及上棧日期等，頭各倉庫堆棧均已依照倉庫取締規則及政府公告辦理呈報，聞有關當局將根據各倉庫堆棧所呈報之存貨，以資查究囤積投機之不法商人。

麪製食品業 月需粉十六萬包
請求當局早日配給

本市麪製食品業同業公會，經當局令准將切麪，油燴熟食餅饅，餅麵油條等同業公會合併組織，會於本月六日起辦理總登記，共計會員爲二八〇八戶，更爲要求當局早日恢復麪粉配給，以維同業業務，邀命調查同業每月需量以憑查核。該會已查竣於前日備文申報，共計爲一六一〇七〇包，其中切麪組每日每店三包，大餅油條組等每日每店二包，當局已表示接受酌量考慮。

嚴厲取締囤積後 地產價昂騰

自政府當局嚴厲檢查本埠之囤積事件，並强化各種統制以來，本埠之市場情況，已大見安定，連日各種貨價，已無暴漲暴跌之現象。但地產價格則反見昂騰，良以本埠地產，自當局辦理解除凍結處分手續以來，地產買賣，即自極度不振之消沉狀態中稍見活潑，價亦隨之上升，最近數日，更因當局嚴查囤積之關係，一般擁有游資者已不敢再事囤積，乃移轉其目標趨於地產買賣之一途，於是地產價格，即因之急速昂騰。

棉製品同業會 昨開理監事會

蘇浙皖棉製品同業聯合會自奉實業部指定聶潞生等五十人爲發起人後，當經積極籌備，於本月六日召集發起人會議，通過章程，選定聶潞生，程敬堂，劉靖基，丁方源，蔣克定，唐志良，江鐵澄，潘旭昇，潘子起，陳希平，魯蔭棠，唐星海，郭棣活，郭企青，榮爾仁，江上達，干庭輝等十七人爲理事，聞蘭亭，陳滬如，汪滌吾，單志榮，吳昆生，童潤夫，王啟宇爲監事，並經推定聶潞生爲理事長，丁方源，程敬堂爲副理事長，劉靖基，蔣克定，唐志良，潘旭昇爲常務理事，聞蘭亭爲監事長，並經組織成立，已在呈請實業部備案，並頒發圖記中，昨假紗廠聯合會開第一次理監事會議，商定會務進行方針，設會所於博物院路八十八號，即日開始辦公。

囤積事件的輿論動向
譯文

囤積問題已經變爲完全的政治問題，對租界各級人士，給予嚴厲的衝動，租界各界希求於國府者，當初是局部的希望主張，「嚴辦囤積者」，現在已由這種局部的希望而轉爲政治的請求，「希望國府刷新國民指導精神，勵行廉潔政治，使得實現眞正的中日協力，安定民生」。綠澈查囤積之後，國府發表處分的振華公司，阜通銀行，以及陳袁兩次長的聲明，頗爲租界上政治，經濟兩界識者所重視，其輿論動向大體如下。

㊀陳袁兩次長於十四日發表聲明說：「此次之澈查，已告一段落，推囤積奸商，或不止此振華公司，阜通銀行兩家，故調查工作仍繼續進行」，然而目下正是能否使取締囤積命令做到眞正有威信的時候，這次僅僅發表了處罰小銀行，小公司，這可謂是捉了小魚，放了大魚。

㊁租界各界人士，都相信政治上派閥勢力，濫用其特權，作有計劃的囤積投機，那末爲了解釋這疑點，應該把振華公司及阜通銀行的事實，資本金，犯罪內容公佈出來，俾得表示在上海投機市場上已完成了指導任務，掃除民心的動搖。

㊂關於囤積事件希望當局在此際要以大義滅親的決心來防止囤積。

㊃不分任何地位，凡作擾亂民生行爲的人，希望當局一律處以極刑，使不良份子無法搗亂市面。

㊄這次的囤積事件，不宜輕視其在政治上的重要性，並非局部的手術就能奏效，應該根據國府的建國精神，勇猛精進，打破困難。索題爲代表一般輿論的申報，十六日刊有一條題爲「捉了小魚」的社評內容是對於這次澈查囤積事件，希望把澈查結果公開，略謂：

我們對於這次澈查囤積案，謹提出當詢三點，請求政府及澈查人員的滿意答覆，以釋群疑。

㊀國府明令中指出查有投機實據之公司銀行的原有資本若干，其運用於投機囤積的資金有若干，該項資金從何而來。

㊁該兩商行的大股東，及重要職員爲何許人，有無政府人員參加共同。

㊂如果認爲該兩商行的份子，均爲純商人中的「奸商」，那末，此外政府有關人員是否絕對無一從事於投機囤積行爲，我們固然不希望公務人員有投機囤積行爲，如果事實確有，那末，我們認爲予檢舉澈查，故意迴護掩飾，那末這次政府明令澈查，是絕對的失敗。（雲勝：譯自四月十七日大陸新報）

美綸印刷股票公司
印刷之股票 花紋挺拔 色調莊麗
請撥電話 三〇五 三四七 一二〇二 當即趨洽
成都路九八八弄七號

周福民醫師
▲內政部檢定 ▲衛生局登記 ▲工部局註冊
花柳專科（白濁）
白濁 小便刺痛 當日見效 五天斷根
下疳 陰莖潰爛 特效注射 七天收口
橫痃 胯間硬核 保證消散 不用開刀
梅毒 筋骨疼痛 皮膚紅疹 新法根治
經濟包醫 用藥選貴 求速奏功 負責包治 初期取藥
壹百元（針藥完全在內）
天濟醫院 三馬路浙江路西首（全日應診）

星期畫刊

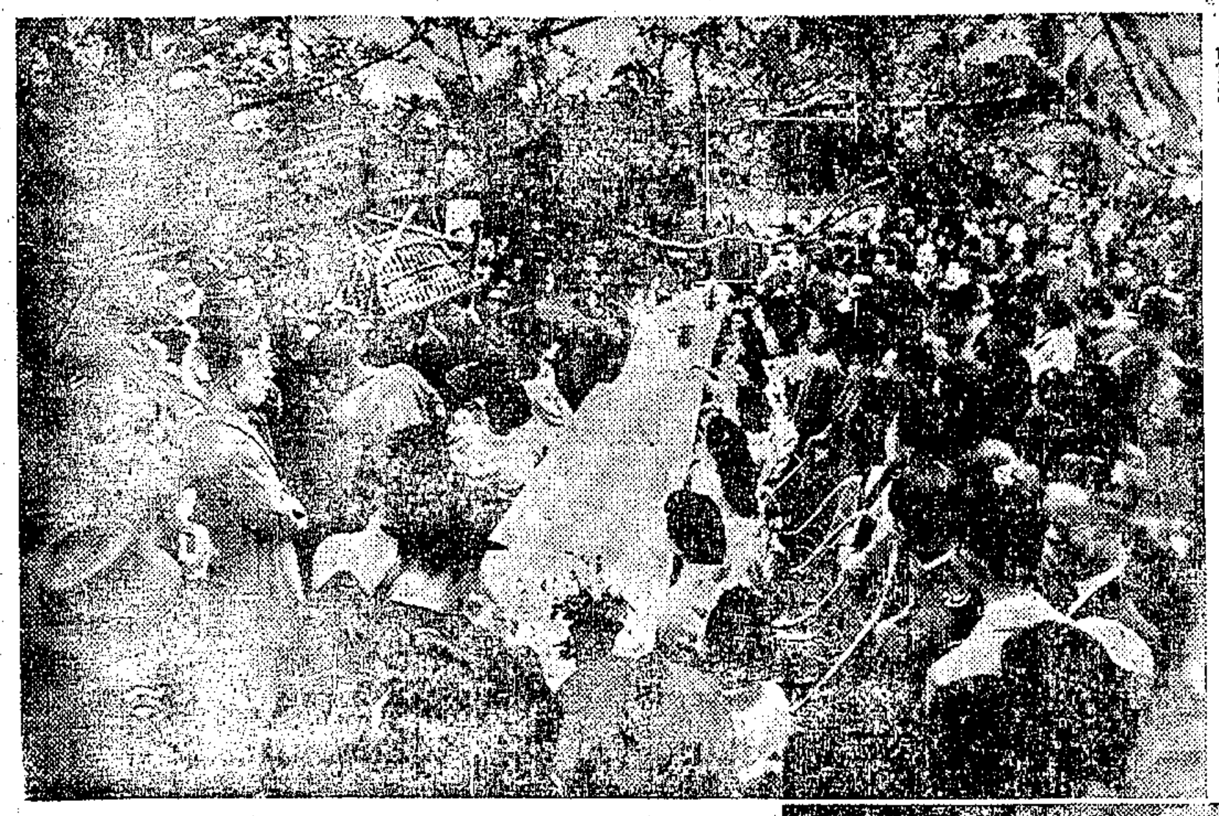

中華電影公司與本報發起歡迎東寶歌舞劇團園遊會，並舉辦攝影比賽。假座上海金神父路三井花園舉行。（右）參與盛會之來賓。（左）招待團員席上，來賓團聚，表示歡迎。

↓四月六日為滿皇第一次訪日八周年紀念日，滿皇親臨東軍司令官邸。

↓進宮時之陳大使（中）徐駐日大使（左）

↓周特派大使訪滿，與梅津關東軍司令官等合影。

←陳大使一行參拜明治神宮。

↑陳特派大使訪日一行，在歡呼聲中乘車進宮。

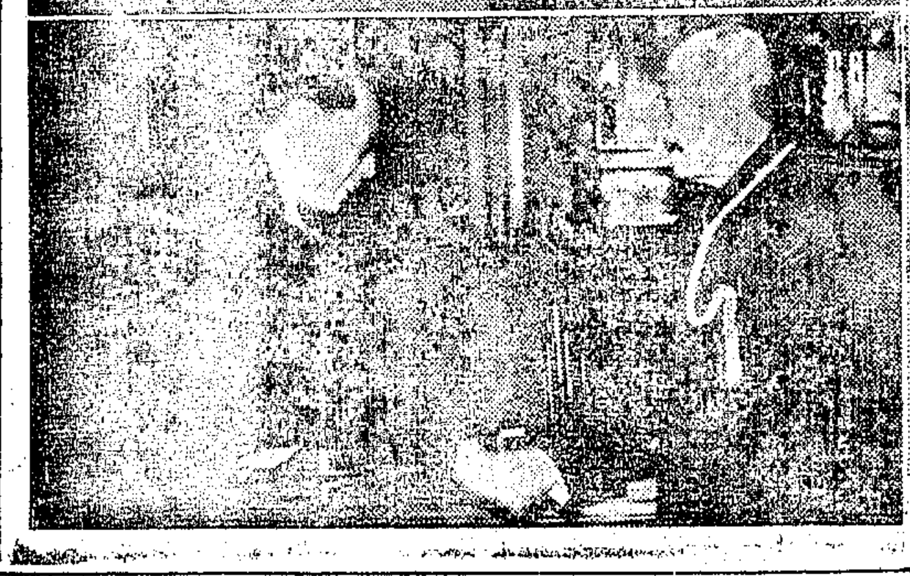

↓防空演習在虹口士慶路口的緊張動作。

周特派大使與滿洲國張國務總理握手言歡。→

←義國「日本友人」主辦日本攝影及資料展覽會，義皇愛麥虞限三世親臨參觀。

健力美 趙竹光主編
二卷四期要目
性慾與肺癆（上）……余新恩
精神修養法……丁福保
怎樣角力……趙匯
獻給快要結婚的青年們……伯藏
運動方式詳解……竹光
角力大王海根……錢德
世界名運動家的士美脫……景編者
氣功鍛鍊法秘訣……林詠裳
靜安寺路1491號上海健身學院發行 五洲新書店 大新公司經售 各書店均售 凡本學院學生購買特別優待
上海健身學院創辦
（一）體格鍛鍊班 採最新方法由趙竹光先生親自教導短期內鍊成健美的體格
（二）肌肉發達函授 每一鍊法由輕入重動作均有精美圖照 全期四十五元保證收效 三月畢業
（三）西洋拳擊班 由專家陳漢強先生指導短期內學就自衛本領
（以上均歡迎隨時參加）

麗華 電話：三〇〇六二
中中劇團演出
日夜獻演 二時 八時半正 幼童恕不招待
中旅返滬！
第一部恐怖奇台劇 傳奇悲舞劇
血海冤魂
血海茫茫 世代仇恨相報
冤魂幽幽 古井魅影餘波
注意演出地點劇目！
注意演出地點日期
周貽白編導 李景波
極度緊張刺激
演員陣容：靜仇 趙（客串）何 李江 楊 吳立 蕭 …
金絲雀！

蘭心 藝光劇團演出
訂座電話：七〇四一四
最後一天 大地
今天加演早場 九點半起一律半價
票價：十五元 十二元 十元 八元 六元
時間：二點 八點正
明晚獻演 大馬戲團
編劇：師陀 導演：佐臨
陣容：石揮 丹尼 沈敏 張伐 韓非 史原 王琛 白文 陳明 穆宏 王平 超 其他
百口爭傳 萬流激賞
浪跡江湖 天涯同夢 馬場飛烈焰 情海傳奇

平安三輪車 叫車電話 77000 通宵服務

平安 兩時 五時 八時半
顧蘭君 梅熹 呂玉堃
母親
感人淚下 罕見無敵 倫理巨片

辣斐 二時 五時 八時一刻半
周曼華
香閨風雲
明天映 懼內秘史

杜美 二時半 五時半 九時半 四元 六元 八元
歐洲歌樂 瑪黛浪漫 紅歌星 伊葛 傑構
夜鶯
德文華字巨片

南京 今天最後三場 二時 五時 八時半
東寶歌舞劇團 離滬告別演出
熱艷 香甜 輕鬆 明快
前後兩部 四十節目

南京 今天 二時 五時 八時半
東寶歌舞劇團 陽春艷舞
▲明天起獻映：愛人

大光明 今天 二時 五時半 八時一刻
袁美雲 王引 徐立 導演
貨腰業 為情殉身
自由魂

大華 二時 五時 八時一刻半
一代樂聖 … 佐分利信 高峰三枝子 …
扣人心弦
荒城月
使人一掬同情淚 痛悲長太息

美琪 今天獻映 二時 五時 八時一刻
胡楓 黃河 合演 鉅片
愛人
至上演技

國泰 今天映 二時 五時 八時一刻半
周曼華 呂玉堃 主演
曉風殘月
柔情 痴愛

麗都 二時 五時 八時一刻半
顧蘭君
兩代女性
晨十時半早場

空瓶換吃醬油
任何啤酒瓶三只換大王醬油一瓶 …
派克路蕙屋 標準味粉廠

上海影院公司管理
大上海 今天映 二時 五時一刻 八時
滬光 新光 二時半 五時一刻 八時半 今晨十時半均加早場
曉風殘月 周曼華
為誰辛苦為誰忙 梅熹 白光 王慕萍 老父胼手胝足 兒子克勤克儉 人人感動
國聯 今天同映 芳草碧血 周曼華 今晨十時半加早場（三元）舒適 美人情淚 英雄虎膽
金門 銀光 亞培路 辣斐德路 注意開幕日期

中央 博愛 四十大明星 今晨十時加映早場
西海 四姊妹 今晨早場
明星 懼內秘史 陸露明演 今晨早場
光華 香閨風雲 周曼華演 今晨早場
榮金 芳華虛度 陳燕燕

公惠司 南京路四川路轉角
大批春夏季穿着時新衣料
本公司衣料部新有經售之優等素細麻布春季純毛薄大衣呢色澤鮮艷質料高超條紋方格花素齊全英國名廠出品定價特別克己均為本年度最新穎華貴者且為滬上所未見星期一起陳列鋪面歡迎各界仕女惠臨選購保證稱心滿意毋稍猶疑以免向隅為幸

共舞台 電話 八八八九八，八四，八五，〇 今夜請早
第六集 大鬧張王府 火燒翠鳳樓 大淌馬 宏碧緣
三環連比賽銅錘出手 驚險十倍 郭玉昆 郭少華
今星期日前結空前 須早購票
善寶莊 大棺劈 蝴蝶夢 螺螄峪 張汶祥刺馬新貽
上海動藝社經營

斌記 更新舞台 牛莊路廣西路 電話：九三〇七二 九七一七七
長期客券暫停通用 諸祈原諒
今天日戲 譚富英 梁小鸞 法門寺 楊盛春 閻世善 …
今天夜戲 譚富英 奇冤報 …
明天夜戲 譚富英 梁小鸞 龍鳳閣 楊盛春 鐵籠山 閻世善 小放牛 岳家莊
日戲座價 夜戲座價 …

天蟾舞台 四馬路雲南路轉角 電話 九〇五六六〇
今天日戲 全部 大名府 玉麒麟 英雄義 史文恭
今天（七時）夜戲 白玉薇 新樊江關 牧虎關 葉盛章 高盛麟 李少春 十八羅漢 悟空
明天（七時）夜戲 白玉薇 李世芳 葉盛章 袁世海 翠屏山 金石盟 巧連環 大戰宛城

皇后大戲院 林劇團 演期無多 臨別在即
今天日戲 劉艷華 五花洞 王少芳 大鐵籠山 林樹森 童芷苓 程玉菁 俞振飛 李寶奎 四郎探母（全部）坐宮 盜令 出關 見娘 哭堂 別家 回令 求情 林樹森 王少芳 大洗浮山
今天夜戲 童芷苓 童壽苓 鐵弓緣 林樹森 張德祿 王筱芳 漢壽亭侯 …
明天夜戲 王少芳 拿高登 童芷苓 大劈棺 蝴蝶夢 林樹森 程玉菁 描容 掃松 林樹森 童芷苓 新紡棉花

黃金大戲院 電話 八一四一
今天（一時）日戲 高德松 探陰山 閻世風 演火棍 曹寶芹 南天門 張國斌 長坂坡 荀慧生 東吳女丈夫（全部）
今天（七時）夜戲 荀慧生 紅娘（全部）
明天（七時）夜戲 荀慧生 芙蓉草 花田八錯

中報廣告刊例 中華民國卅二年四月十一日起實行
特等 登於第二版及第三版（電訊版）…
長行 …
短行 …
分類 …
以上刊費概收現鈔或現鈔…

黃益壽醫師專割包皮
本醫師割包皮之成績四十六大瓶 … 兼治下疳 遺精 白濁 早洩 等性病
診所 愛多亞路廣西路口 …

大滬 二時 五時 八時半 薔薇處處開 …
巴黎 今天 十二點 五點 八點半 世界運動會 …
滬江 二時半 五時 八時 周曼華 香閨風雲 …

今天獻映 躍進中之國民政府 吃日大卡保 … 文化電影院

卡爾登 上海藝術劇團 秋海棠
電話 三五五五 … 今天日夜獻演 日二時半 夜七時半開演

金都 上海聯藝劇團演出 滿江紅 盛況空前
電話 三一四〇三〇 票價 十元 十五元 五元
定座從速 日二時半場 夜八時正場

大舞台 電話 九〇二〇〇 九〇二〇一〇
滿得來 今夜要早
兜率宮棒打老君 大鬧天宮
二本西遊記 山行五

金城大戲院 電話 90114
今天星期日夜戲 紀玉良 八大鎚 李少春 …
明天星期一夜戲 全部新戲 老派紡棉花 李少春 鐵鏡公主 四郎探母 …

分類廣告
每行七元 電話接稿 請撥93248

招尋
●**翼蓀胞弟鑒** 自爾本月初出走後遍尋無蹤，見報即速來兄處商量一切，切勿自誤，事兄已來與各方面接洽，盼約定之地點關係以免多生枝節。兄

張鏡如（鑑金）弟鑒 兄已到申，急待面談。金婆

李曙君鑒 即來寓面談，或以先函告，以免多費手續。逸片

譚永業君鑒 十二年前…戶前於國民…本行元透支…至今…

徵求 合作 某工廠誠意徵求合作，願以房屋、原料、機器等設備及品用來合作，請函…信箱公司

首創 中國 集團結婚 西式禮服 總社 貝勒路901號 電話88819 分社 靜安寺路七四九卡德路口

大眾集團結婚 滬上第一 婚證人 名律師 浙江路芝罘路口三號 電話94546轉 西式禮服 新章程備索 5月4日 1921

最高價徵求
苦林 檸檬 買 橘子 油 凡尼林
不論數量愈多愈好 請投函本報信箱四三〇號

六合公司 高價徵求 鐘表 照相機 望遠鏡 測量鏡 手錶 唱機 留聲機 計算機 打字機 縫衣機 收音機 電風扇 中西樂器 首飾 電話82662 辣斐德路呂班路東

徵求 文具 各種高樂器 鉛筆筆尖 各種 複寫紙 臘紙 另星紙張文具 價格公道 美德文具書店 四馬路376號石路東 電話98610

高價徵求 電氣冰箱 本公司茲委託徵求電氣冰箱及各種電器 凡有願出讓者請通知 新閘路一七二號 電話三五七三三 七永安弄 或電三二七四八 當面接洽

古玩書畫 古幣 重價徵求 歷代紀念幣 飛機幣 鎳幣 銀幣 郵票 青年郵幣社 西摩路五七號

高價徵求 古玩書畫 鑽石翡翠 寶成古玩號 金門戲院對面 電話三八四二二

徵求
舊樟 銀盾 高價徵求 九江路四〇一號 電話94545 採洽 湖北路二二三號 金字申莊 電話九三六六四 福利

舊貨 收購各種舊貨 什物 海格路四〇 貨店

售貨 什麼不論 高價收 平濟利路慶安坊21號 電話89074 久星轉

灰背 白麂 大衣 茲徵求舊灰背大衣數件 凡願出讓者請於下午二時至四時攜物至靜安寺路六五〇號三樓劉君接洽

徵求克寧 成都路101弄十四號 天利 美國桂格麥片 鷹牌煉乳 菊花牌淡奶 電話 T 61455

高價徵求 奶粉 克寧 好立克 勒吐精 淡奶 麥片 咖啡 法界永安華成街十五號老 電話82450

徵求咖啡 牛奶粉 電話九〇一八二

誠意徵求 香烟 三馬路雲南路安康里十四號 公平 電話94422

香煙 徵求上等頭聽 四川路正五號 15894 記四公司

無線電 重價徵求名貴管好另件 勿論壞 兼收 T 91751 相洽

重價徵求 鋼琴 如有出售另話六七三六電洽

徵求 賽璐珞 大量購買 不論數量 厚薄均可 下午一時至三時 帶樣至 每日 出售者 六弄六號西首 原料 路

徵求 Neo-Tesepta 粉 (中外) 山之內 Athinon 粉 價格以函投 願出讓者請開明數量 郵政信箱5031號洽

徵求脚車 新舊不論 大慶里20號 電話87346 顧洽

徵求 英國舊車 自行車 620號

收購 肥皂 洋燭 火柴 請至福州路572號洽

徵屋 點單間 面積須頂兩間或一幢 市中心區或界內 租金不論 有意者請投函余元衛生路三四號

徵求廠房 茲徵求滬西或市中心區 面積在十畝左右 佔地約須設備有電力 價格可以出租或出售者請函投 九畝六〇號 德里李君接洽

誠意徵屋 青年夫婦 寓西 里弄或公寓 各有大小房間 面積 包括七二號 寓波路 電話 銀行更佳 或有保證

徵求 空地 化學工廠 房屋或有花園 水汀電力設備有一切洋房 九六〇四一二號 伍君 詳細請函

徵 工廠 化學 地點不論 報四〇五號信箱

徵屋 可出頂租面積 如有請函 本報信箱429號

徵 有安保 二租界 36675 內法租界 大小房屋一間或二間 丁洽

徵租 金府 函洽 拉都路710弄22號 法租界 房屋一二 小租 洽

聘請
招 卡車駕駛員 汽車修理員 各等工數十名 駕駛員須工作經驗能耐勞苦並上午九時至下午六時至二時至福州路公司 新開路 …

●**招請** 上等肥皂推銷員 數位 接洽處 公平路泰安坊七弄一號 蔡洽

招請女職員 應徵者須年在二十五歲左右 受過相當教育 有工作經驗者 … 十二號

●**女助員** 聘請 徵求 （徵） 牙醫師 女助員 …

聘教員 須工胃事 東熙華德路四十七號

請女師 每日下午三小時 任課小學 上午 南光小學

聘教師 兼任小學 各一位 中及小學級 … 路880號 下午洽

招產科 醫院 或合作 …

日文 漢譯人員 須有經驗 請函本報信箱432號

聘請 煙兒 店傭 一人 英語 更佳 …

聘請跑街 及內勤 本街 須熟悉 一切 …

代聘廚司 日本各國各式 大菜 …

廣東練習生 脚踏車 送貨 …

招女傭 北京路 …

招 工役 女傭 …

嘉利 西裝 技術高明 男女大衣西裝 翻新改樣 換領修理 定價克己 珍記 公司 電話接貨 38503轉 靜安寺路愛文義路口新新市場61號

萬象 服裝 十病院 新開幕 大康價八折 新裝部 修理部 內衣部 電話38868 威海衛路 …

第一 首創 上海三輪客車公司 電話 30189 轉接 總管理處 電話… 本公司三輪客車 已得華中鐵道公司特許 直放北火車站接送旅客 並派員照料 迅速便利 好消息！兩路旅客

評命 批紫斗數 張廿元 與眾不同

打開店合同 字 中日英文 每頁三角 代紙代訂 恒茂里 電話85503

磨電燈 專修 光利社 信禁不顧 託 代 …

亞洲無綫電公司 歷史久 信用好 修到府服務 電話 87777

重價徵求各種 成藥 原料 大宗零星均可 處洽卿路卅八號華東西藥行

中華西藥行 現金收買 原裝散裝 一律歡迎 原料亦收 不論多少 …

中興（西藥）行 現價收買 化裝品 原料 不論多少 …

恒興西藥行 北京路三〇四號 電話一九〇二一 徵求 出售 …

華同 大眾 另星 西藥行 90661

華聯西藥行 奎甯 糖精 代客買賣 …

恒信西藥行 三八九二 …

永民西藥行 96608 沙利先 阿斯匹林 安 …

衣服舊貨 重價收買 電話八五八三 …

源大 衣莊 …

裕豐衣莊 …

和昌衣莊（老店）…

長昌衣莊 重價徵求 上等細毛貨 皮貨 衣服 …

益昌 專收 皮貨 衣服 …

華昌門市部 重價收買 皮貨 衣服 …

漢口高客 收買 衣服 皮貨 …

大眾服務社 Tel: 91669 …

萬金記 高價收買 鐘表 …

表 香港鐘錶行 …

收買 舊書 小說 電話九四八二一 龍虎書店

破爛衣 …

無線電 當面修理 …

立達工藝社 …

上海 …

木器 首創第一規模宏大 收買 …

木器聯合服務社 …

舊貨 出售 …

出售 改良手搖麵機 …

新中貿易公司 寄售西服部 …

出售 香煙 …

全新木炭車電氣鼓風器出讓 …

深藍色布 …

古林 …

廉價出售 …

沙法紅木像俱 …

華股廉讓 …

電梯出售 …

出售 廢影片 …

家用皂 …

二分半石棉紙 …

出售 …

痛讓 …

電冰箱 …

廉讓 沙發 …

日月皂 …

跑車 …

新車存貨賤賣 …

強生 …

廉讓 …

平車廉讓 …

公平行 …

沙利文 台而蒙咖啡 …

吃請撥 …

猪油 …

個別 …

空地 …

召租 …

租 …

驅逐劣子聲明 …

退股聲明 …

百官元春銀號緊要聲明 …

聲明作廢 …

陳榮發律師代表翠珍為聲明啟事 …

勤耕堂凌受買地產聲明 …

傑德堂受買吳介眉地產徵詢公告 …

耀堂律師事務所 …

放君律師代表姚永勵金正啟事 …

師代表楊普範啟事 …

俊傑會計事務所聲明 …

介和法律事務所代表羅寶記向鄭卓民全權代表鄭過宜買受房屋聲明 …

徐百齊律師 …

成正平律師代表何卓如受買房地產聲明 …

產權啟事 …

受買土地聲明 …

買受龍門路六號（愛多亞路口）市房者注意 …

祥豐布廠啟事 …

華成烟公司為催出棧單聲明 …

推受盤聲明 …

遺失 …

遺失聲明 …

遺失田單 …

遺失聲明 …

遺失聲明 …

遺失支票 …

遺失圖章 …

遺失 …

高鼻 楊樹蔭醫師 …

劉立志醫師專治 胃腸病 …

月經 …

銀門劇場 李竹庵編導 （三本）火燒紅蓮寺 …
美華 程笑亭 裴揚華 小山東 …
紅寶 阿Q正傳 …
張園 江笑笑 火燒豆腐店 …
天宮 小白玉霜 新紡棉花 杜十娘 …
樂中劇場 轟動麥家圈！…
同孚大戲院 張麗君 …
通商 春水情波 …
派克 二縣並審 …
皇后劇院 紅姑娘 …
龍門 陸露明 再度歸來 …
綠寶 情海魂 …
新都 未婚妻 …
大中華 大地回春 …
大新 大京班 …